BIBLIOTECA SAN MARTIN
U.N.C. SAN MARTIN 1043
SUBAD
2P 2
G DR

LOS ANDES

CATORCE PAGINAS
Precio del Ejemplar $ 30,00

Año XCIV | Registro Nacional de la Propiedad Intelectual Año 1976: Nº 1.317.361 | MENDOZA — Sábado 8 de Mayo de 1976 | Publicación adherida al Instituto Verificador de Circulaciones. | Núm. 31.267

Se anunció un vasto programa energético

Aumentarán la producción de uranio en Malargüe y pondrán en marcha dos nuevas centrales nucleares

BUENOS AIRES, 7. (NA). — El capitán de navío Carlos Castro Madero, presidente de la Comisión Nacional de Energía Atómica, (CNEA), anunció hoy las metas fijadas al organismo, entre las que se cuentan la entrada en operaciones de dos nuevas centrales nucleares de producción de electricidad, y expuso la crítica situación atravesada por la CNEA desde el 25 de mayo de 1973, en que debió padecer —dijo— la casi total falta de apoyo por parte del gobierno derrocado el 24 de marzo último.

En lo concerniente a las metas a cubrir por el organismo entre este año y el de 1985, su titular declaró que antes de finalizar el corriente serán fabricados dos elementos combustibles para la Central Atucha, será iniciada la fábrica de esos núcleos, y se concluirá con el estudio de factibilidad de la cuarta central nuclear.

Se procurará además aumentar la producción de uranio enriquecido en las plantas Malargue y Don Otto, hasta alcanzar entre ambas una producción mensual —en 1977 — de ocho toneladas y media y, antes de finalizar ese año, se llevará a cabo la contratación de la Central Atucha Segunda.

Entre otros objetivos citados por el capitán Castro Madero se cuentan la elaboración de una propuesta para la construcción de un centro atómico para el gobierno peruano; la puesta en marcha en 1979, de la fábrica de elementos combustibles y, en 1980, de una planta piloto de agua pesada de diseño y construcción nacionales.

En 1981, anunció después será puesta en operación la Central Nuclear Embalse, y en 1983 será habilitada la fábrica de Zircaloy.

Aparte de otras obras y planes, Castro Madero manifestó que, en 1984, será instalada otra planta de agua pesada, de 400 toneladas anuales de capacidad y, el año siguiente, comenzará a operar la Central Atucha II.

Respecto de la situación experimentada por la CNEA durante los pasados tres años, dijo Castro Madero que "el Estado deliberativo y fuertemente politizado que se implantó en todo el país a partir del 25 de mayo de 1973, generó la desjerarquización de la autoridad, deterioró el orden, la disciplina y la contracción al trabajo, y en algunos casos encumbró a grupos de definida filiación política y bajo nivel técnico, efectos de los cuales la Comisión Nacional de Energía Atómica no pudo escapar".

Como una consecuencia del panorama descripto, el presidente de la CNEA lamentó que "todavía no se ha concretado la fábrica de elementos combustibles para el abastecimiento de la central nuclear en Atucha, lo que por añadidura obligará a comprar en el extranjero hasta el nucleo décimo de esa central, no obstante que los planes originales preveían adquirir solo los dos primeros".

Agregó Castro Madero que la inflación impidió finalizar importantes obras de infraestructura, como tampoco permitió cumplir con importantes compromisos con empresas internacionales, lo que dificultó el abastecimiento de insumos que aún deben ser importados.

También reveló que varios organismos estatales deben en conjunto a la CNEA la suma de 214.600 millones de pesos moneda nacional, discriminándolos en 13.700 millones adeudados, al 23 de marzo, por el fondo de grandes obras eléctricas (entre cuyas funciones figura la de financiar la nueva central nuclear Embalse, 145.000 millones que debe a la central de Atucha la empresa Agua y Energía por la provisión de energía eléctrica hasta el 31 de diciembre de 1975, y 55.900 millones que por los suministros del primer trimestre de este año adeudan Agua y Energía, la Dirección de Energía de la provincia de Buenos Aires, SEGBA y CIADE.

En otro momento de la conferencia de prensa convocada por el titular de la CNEA, éste manifestó que "la falta de confianza en el país motivó la negativa de los bancos extranjeros a abrir tres cartas de crédito a la institución para la compra de elementos combustibles destinados a la central nuclear de Atucha".

Castro Madero acotó que si no se obtenía la apertura de las dos primeras cartas de crédito antes de la primera semana de este mes, la central de Atucha iba a detenerse inexorablemente, a más tardar, en abril del año próximo.

A lo anterior añadió que se sumaba "el efecto de la politización y el bajo rendimiento, que redujo la producción de uranio al extremo de no suministrar la cantidad requerida, lo cual exigía que el país perentoriamente adquiriera uranio en el extranjero, para impedir que se detuviera la Central de Atucha".

Después de exponer esa situación, Castro Madero indicó que "ambos aspectos han quedado superados en este mes, dado el vuelco de la posición de los bancos extranjeros ante la nueva situación del país".

A ello se sumó también "la colaboración de la firma proveedora, que debido al drástico aumento operado en nuestra producción mineral de uranio se avino a arrendar temporariamente el uranio necesario, todo lo cual permitirá incrementar la potencia de la Central Atucha en un 8 por ciento".

El canciller uruguayo se reunió con Guzzetti

Se analizaron las relaciones bilaterales

BUENOS AIRES, 7 (NA). — El ministro de Relaciones Exteriores del Uruguay, embajador Juan Carlos Blanco —que arribó esta mañana a Buenos Aires—, dialogó extensamente con el canciller argentino, contralmirante César Augusto Guzzetti sobre temas de trascendencia que hacen a la relación de ambas naciones de la Cuenca del Plata.

El regreso del visitante a su país, está previsto para mañana a las 9,30.

En uno de sus contactos con los periodistas locales, el representante uruguayo expresó que "no hay que darle ningún dramatismo ni tratar con espíritu sensacionalista a estas entrevistas, que incluso debieran ser más frecuentes, para instrumentar un verdadero sistema de consultas".

El arribo del canciller Blanco se produjo a las 10.05 a la base aérea militar del aeroparque metropolitano Jorge Newbery. En ese lugar dieron la bienvenida al visitante el ministro de política del ministerio, embajador Ezequiel Pereyra Zorraquín, y funcionarios de la embajada uruguaya, encabezados por su titular, embajador Gustavo Magariños.

Ambos cancilleres, acompañados por el jefe de la base aérea aeroparque, revistaron la formación de tropas de la aeronáutica que rindieron los honores de estilo, en tanto que la banda militar ejecutaba una marcha de bienvenida.

El embajador realizó luego una visita de cortesía, al palacio San Martín, tras lo cual señaló que uno de los propósitos de su visita a Buenos Aires es "el de conocer personalmente al nuevo ministro de Relaciones Exteriores y dialogar con él sobre una variada gama de cuestiones de intereses bilateral".

Blanco sostuvo que "ningún tema importante quedará excluido de nuestra conversación" y que "el cambio de ideas será amplio y franco, sin limitaciones".

Interrogado acerca de un posible encuentro de los presidentes Juan María Bordaberry y Jorge Rafael Videla, respondió que aún no había nada programado, aunque tampoco debía descartarse la posibilidad de que tal hecho ocurra en un futuro próximo.

En el aeroparque metropolitano, el canciller oriental también se avino, aunque brevemente, al requerimiento periodístico. Consideró "propicia la ocasión que le brindaban los medios de difusión para hacer llegar un fraterno saludo al público y al gobierno argentino de parte del pueblo y el gobierno uruguayos".

Cuando se le consultó sobre los temas que serían debatidos, volvió a reiterar que "no nos ajustaremos a un plan previo, pero pueden tener la seguridad de que nada de real interés a a Argentina y a Uruguay será dejado de lado en nuestras conversaciones".

Comunicado oficial de la cancillería

BUENOS AIRES, 7 (NA). — Al terminar la reunión de trabajo cumplida en la tarde de hoy entre los cancilleres argentino y uruguayo, que se prolongó por espacio de seis horas y que se cumplió en el yate Athara, se dio a conocer por la cancillería argentina, el siguiente comunicado:

"El 7 de mayo se reunieron en Buenos Aires los cancilleres de la República Oriental del Uruguay, doctor Juan Carlos Blanco, y de la República Argentina, contralmirante César A. Guzzetti. "Durante el transcurso de las conversaciones se procedió a un amplio análisis de los asuntos bilaterales y multilaterales de interés para ambas naciones.

"En un marco de gran cordialidad y sin agenda previamente determinada, consideraron el estado de las obras de integración física, la oportunidad de la inauguración del puente Fray Bentos, Puerto Unzué, aspectos relacionados con la ampliación del convenio de cooperación económica, la constitución a la brevedad de las comisiones administrativa y técnico-mixta del frente marítimo previstas en el tratado del Río de la Plata, y el trámite de ratificación de convenios de trascendencia para ambos gobiernos, así como otras iniciativas de distintas naturaleza, relacionadas con el interés común de ambas naciones.

Anunciarían nuevas medidas cambiarias

BUENOS AIRES, 7 (NA). — Importantes medidas cambiarias anunciaría mañana el Banco Central, según se supo esta noche de fuentes financieras, relacionadas con los importadores. Entre esas medidas, según las fuentes, quedaría concretada la eliminación del mercado oficial para las operaciones comerciales con el exterior, por lo que, de hecho, las divisas tendrían que adquirirse en el mercado libre.

Las diferencias provendrían únicamente de los incentivos especiales que se otorgan a exportaciones y a algunas importaciones, como el papel de diario y los combustibles.

La modificación cambiaria incluye también el cambio de posiciones; derechos y reintegros de diferentes artículos, así como también el establecimiento de nuevas tasas de interés, que se agregarán al paquete de medidas que concluyó esta noche el Banco Central.

Todas estas medidas comenzarían a aplicarse desde el lunes próximo.

El comandante general de la Fuerza Aérea, brigadier general Orlando Ramón Agosti, saluda a altos jefes del Arma momentos antes de partir hacia los Estados Unidos. (Radiofoto de Télam).

Orlando Agosti se trasladó a Miami

Participará de un encuentro con jefes aeronáuticos del continente

BUENOS AIRES, 7 (Télam). — El comandante general de la Fuerza Aérea, brigadier general Orlando Ramón Agosti, partió esta mañana hacia los Estados Unidos para participar de un encuentro con titulares aeronáuticos del continente.

El brigadier Agosti señaló antes de su partida que durante la conferencia se abordarán asuntos relacionados con apoyo mutuo, adiestramiento, mantenimiento, apoyo logístico y otros aspectos específicos del arma".

También indicó que viaja en calidad de comandante general de la Fuerza Aérea Argentina y no cumplirá misión alguna en representación del gobierno nacional.

La reunión tendrá lugar en Miami, entre el lunes y el viernes próximo.

La máquina que conduce al titular de la Fuerza Aérea decoló a las 9.21, en la plataforma militar del aeroparque metropolitano "Jorge Newbery". Durante la travesía realizará escala en Uruguay, Paraguay, Bolivia, Perú y Ecuador.

En cada uno de esos países se agregarán al pasaje los comandantes generales de las respectivas fuerzas aéreas, estando previsto para pasado mañana el último tramo hasta Miami.

Una patrulla de rescate transporta a una de las víctimas fatales del terremoto que asoló a Italia. Varias poblaciones quedaron totalmente destruídas a raíz del fuerte sismo. Se estima que el número de víctimas superará las mil personas. Otros 100 mil italianos perdieron sus hogares a consecuencia de la violencia del movimiento sísmico. (Radiofoto de UPI).

Ascenderían a mil los muertos por el sismo

En varias regiones de Italia se derrumbaron edificios. Hay más de 100.000 personas sin hogar y mil heridos

MIANO, Italia, 7. (UPI). — Las bajas fatales provocadas por el terremoto que sacudió anoche la mayor parte de Europa subieron hoy a cerca de 500, mientras centenares de otras personas eran atendidas en los hospitales de las poblaciones italianas afectadas por el violento movimiento telúrico.

Mientras que más de 2.500 miembros de las cuadrillas de salvamento y rescate proseguían con su tarea de remoción de escombros en más de una docena de poblaciones del Noreste de Italia, la nación principalmente afectada por el sismo, otros dos fuertes temblores se registraron al mediar la tarde, después de la primera ola que estremeció anoche a la región a las 9:00 P.M. (20.00 GMT).

En Roma, la Dirección de la Policía de Carabineros dijo que 284 cadáveres habían sido contados hasta horas de la tarde en la zona de desastre.

Pero Natale Labia, vocero de la Prefectura de Udine, dijo que se sabía de 400 personas muertas en Gemona, un pueblo de 12.000 habitantes, 25 kilómetros al noreste de Udine, donde el 80 por ciento de los edificios quedaron dañados o destruidos.

Un oficial de la Policía Nacional que dirige las operaciones de rescate en la localidad de Miamo que quedó casi totalmente arrasada en el centro de la región afectada, manifestó que por lo menos unas 460 personas han perecido y otras 1.000 resultaron heridas a raíz del primer sismo.

Las autoridades calcularon que el número de las víctimas aumentará a medida que prosiguen las operaciones de búsqueda en las poblaciones derrumbadas. Expertos sismológicos manifestaron que la sacudida inicial registró una intensidad de 6.9 grados en la escala de Richter, y se sintió hasta en Berlín, 1.700 kilómetros al norte y en Sarajevo (Yugoslavia), 483 kilómetros al sudeste.

En la población de Miano, una de las más castigadas por el violento sismo que sacudió a Italia y a otros países de Europa Occidental, soldados, carabineros y civiles remueven los escombros de un edificio derrumbado en busca de más víctimas. (Radiofoto de UPI).

Daños en otros países

Los dos temblores subsiguientes, el primero de los cuales ocurrió a las 2:44 P.M. (13,44 GMT) de hoy, y el segundo 26 segundos más tarde registraron respectivamente una intensidad de 4.2 y 4.1, de acuerdo con la estación sismológica de Trieste.

Si bien los mayores daños y número de víctimas se produjeron al noreste del país, en la región Denfriuli, igualmente se informó de pequeños daños en Austria, Alemania, Francia y Yugoslavia.

Las autoridades en Alemania, Austria y Yugoslavia anunciaron que los residentes de algunas zonas abandonaron apresuradamente sus casas cuando ocurrió el primer sismo anoche.

Durante el sismo la famosa torre inclinada de Pisa, se sucudió levemente, según funcionarios que la registraron electrónicamente. En cuanto al campanario de la catedral de San Marco, en Venecia, reconstruido después de haberse derrumbado en 1902, también osciló pero al menos por el momento no corre peligro.

La parte más devastada cubre un área de aproximadamente 60 kilómetros de cada lado de esta ciudad que quedó arrasada. La zona densamente poblada es centro de producción vitivinícola y de quesos.

Una de las principales estructuras que quedaron en pie en esta población de 5.000 habitantes, fue la iglesia Mayor, cuyo campanario estuvo a punto de derrumbarse durante el primer sacudón.

"Parecía que la tierra no iba a dejar nunca de sacudirse", comentó la condesa Adela Gropplero Nievo, quien reside en una colina vecina en un castillo del siglo XIV cuyos cuatro torreones se cayeron cuando ocurrió el primer sismo. Así como millares de otros residentes, la condesa Nievo y su cuñada abandonaron el castillo cuando vino el primer fuerte sacudón, buscando refugio en el campo abierto.

En la vecina Buia, una población de 8.000 habitantes, la policía informó que se habían registrado 40 muertos.

"En menos de un minuto todo se desmoronó y los árboles cayeron", manifestó a su vez la señora Alba Ponulin, una mujer de edad mediana, sentada sobre los escombros de una casa de apartamentos de cuatro pisos, donde residía.

Muchos de los residentes de la región que huyeron de sus casas, planean pasar por lo menos una noche más fuera de sus viviendas, bajo los viñedos que cubren la mayor

(Pasa a la Pág. 2, Col. 1ª)

Ampliarán las facultades de un ente fiscalizador

BUENOS AIRES, 7 (NA). — Un proyecto de ley del Poder Ejecutivo que establece codificaciones al régimen legal de la Fiscalía de Investigaciones Administrativas, fue calificado de "significativa trascendencia" por la Comisión de Asesoramiento Legislativo.

La iniciativa, según se supo, amplía las facultades y responsabilidades del organismo que fiscaliza las actividades del gobierno, y que actualmente se encuentra a cargo del doctor Conrado Sadi Masué.

Además de la información oficial dando cuenta del ingreso de la mencionada norma, se señaló que el organismo militar colegiado había concluido con el análisis de dos iniciativas originadas en el Ministerio de Economía.

Sobre esos proyectos, calificados oportunamente de "significativa trascendencia", el plenario de la CAL se expidió en un despacho luego que las correspondientes subcomisiones efectuarán un pormenorizado análisis.

Uno de los proyectos incorpora al ámbito aduanero el régimen de la Ley 21.281. Esta norma dispone los índices según los cuales se debe actualizar, mediante su indexación, las deudas y créditos fiscales.

La otra iniciativa que recibió la aprobación de la CAL, crea un impuesto de emergencia para beneficiarios de algunos de los distintos créditos del sistema financiero nacional. Se pudo establecer que la norma establece un método para diferenciar quienes deberán pagar ese tributo, según el destino que hubiese dado a los fondos.

Ahora los proyectos serán elevados al Poder Ejecutivo para su promulgación con fuerza de ley durante los próximos días.

En tanto en las subcomisiones se continuó con el análisis de otros temas. En la de Defensa Nacional se estudia cuatro normas por las cuales se instrumentan nuevas medidas para disponer la disolución de organizaciones relacionadas con los extremismos, tipificando los delitos concernientes a esas actividades y las correspondientes penas a los integrantes de esos grupos.

Los correspondientes dictámenes estarían preparados durante la próxima semana, en tanto se aguarda que el Poder Ejecutivo envíe el proyecto de Ley de Alquileres que es estudiado en diversas áreas ministeriales.

Se darán hoy varias medidas económicas

Son calificadas como importantes

BUENOS AIRES, 7 (NA). — Durante cinco horas y media los ministros del Poder Ejecutivo y los escretarios del área presidencial, expusieron sendos informes sobre sus respectivas áreas ante el teniente general Jorge Rafael Videla, en la habitual reunión que los viernes efectúa el gabinete nacional.

Las deliberaciones se iniciaron a las 9 en la sala de situación de la Casa de Gobierno, con la asistencia de todos los ministros, con excepción del de Relaciones Exteriores y Culto, contralmirante César A. Guzzetti, quien debió asistir al aeroparque metropolitano a recibir a su colega uruguayo, el canciller Juan Carlos Blanco, que arribó a nuestro país.

En su lugar, asistió a las deliberaciones el subsecretario de Relaciones Internacionales, comodoro Raúl Cura.

También estuvieron presentes, como lo hacen habitualmente los viernes, los secretarios General, Técnico y de Prensa y Difusión de la Presidencia de la Nación, general de brigada José Rogelio Villarreal, comodoro José Miret y capitán de navío Carlos Pablo Carpintero, respectivamente, y el titular de la Secretaría de Informaciones del Estado, general de brigada Otto Carlos Paladino.

La reunión finalizó a las 14.30 y posteriormente la Secretaría de Información Pública informó que, durante su transcurso "el teniente general Videla recibió un amplio informe sobre las distintas áreas del gobierno nacional".

El problema salarial

Fuentes responsables de la Casa Rosada admitieron que, de manera especial, se consideraron aspectos relacionados con la situación económico-social y el tema de probables próximos aumentos salariales, tendientes a disminuir o atenuar el deterioro del salario real producido en los últimos tiempos como consecuencia del alza de algunos artículos de consumo esencial.

También se habría analizado el problema creado en la planta que la empresa Ika Renault posee en Córdoba, en la que, como se sabe, sus directivos dispusieron la suspensión de más de 1.000 obreros como consecuencia de la sensible disminución de la productividad y el trabajo a desgano que venían cumpliendo.

Este tema habría sido analizado, momentos antes de la reunión por el ministro del Interior, general Albano Harguindeguy, con el gobernador de Córdoba, general Carlos Chasaing.

Harguindeguy había recibido al gobernador de la ciudad mediterránea a las 7.30 y conversó con él hasta poco antes de iniciarse la reunión del gabinete nacional.

Anuncios para esta tarde

BUENOS AIRES, 7 (Télam). — Mañana en horas de la tarde se dará a conocer un paquete de medidas de orden económico las que han sido catalogadas como de importantes para superar la actual coyuntura en ese campo por la que atraviesa el país.

Las respectivas leyes y decretos así como medidas complementarias han sido acordadas en el transcurso de la reunión de gabinete realizada esta mañana en Casa de Gobierno y han sido firmadas en horas de la noche por el presidente de la Nación, teniente general Jorge R. Videla.

La implementación de otro grupo de medidas socio-económico-financieras llevará parte de la jornada de mañana y serían dadas a conocer por la Secretaría de Información Pública en las primeras horas de la noche.

Videla se reunió con altos jefes

BUENOS AIRES, 7. (NA).— El teniente general Jorge Rafael Videla presidió esta tarde una reunión en el Comando General del Ejército, en la que participaron los jefes y oficiales superiores con destino en dicho comando.

La reunión, que se inició a las 17.30, se prolongó por espacio de dos horas y a su término sólo se informó que se había tratado de una "reunión informativa" con los mencionados jefes y oficiales.

Propician la fijación de fechas para el pago del medio aguinaldo

BUENOS AIRES, 7 (Télam). La Secretaría de Información Pública de la Presidencia de la Nación dio a conocer esta noche el siguiente comunicado:

"Ha sido elaborado un proyecto de ley por los ministros de Economía doctor José Alfredo Martínez de Hoz y de Trabajo general de brigada Horacio Tomás Liendo, en el que se establece la necesidad de fijar fechas para el pago del sueldo anual complementario, correspondiente al primer semestre de 1976.

"Se explica en el referido documento, que la emergencia económica por la que atraviesa la Nación, grave y sin antecedente histórico alguno determina el establecimiento de un ordenado plan para cumplimentar tan importante erogación.

"Asimismo se destaca que el plan económico, aprobado por la Junta Militar oportunamente, dispone que será el Estado quien establecerá los aumentos a otorgarse haciéndose necesario a la vez, desalentar los aumentos de remuneración concedidos al margen de lo que disponga el Estado.

"Se precisa también que los empleadores deberán observar esta conducta, aún en aquellos casos en que sus empresas estén en condiciones de no trasladar la incidencia de esos incrementos a los precios para evitar de paso que la mejora concedida voluntariamente incida negativamente en otros sectores o retrase el proceso de reorganización nacional".

Adoptan medidas para contener el alza en los valores ajustables

BUENOS AIRES, 7. (NA). — El Estado dio un paso decisivo para contener el impulso alcista de los valores nacionales ajustables, al crear un sistema paralelo para los importadores, pero sin la cotización en la Bolsa de Valores. Ese paso quedó concretado hoy, al publicarse en el Boletín Oficial el Decreto 273, por medio del cual se dispuso la emisión del "bono de inversiones de comercio exterior", el valor de cuya primera serie fue establecido en 100.000 millones de pesos nuevos.

La medida gubernativa dispone que esos títulos serán utilizados por los importadores para subsistir al seguro de cambio y "será integrado mediante las imposiciones que realicen los importadores del país, con arreglo a las condiciones y características que implementará" la Secretaría de Hacienda.

Los nuevos valores no se cotizarán en bolsa y serán liquidados en la cotización de cierre del día hábil inmediato anterior, registrado en la Bolsa de Comercio de Buenos Aires, para los valores nacionales ajustables de la serie 1976-86, emitidos por el Decreto 756-76.

La disposición gubernativa determina también que la parte integrada del bono de inversiones del comercio exterior estará exenta de todo gravamen impostivo.

La creación fue dispuesta según se expresa en los considerandos del decreto, para impedir que el sector de la importación "oriente masivamente esos fondos hacia el mercado de valores públicos".

Las dos diferencias, por consiguiente, que existirán entre el nuevo bono y los valores ajustables, consistirán en la supresión de la cotización en bolsa y la eliminación de los gravámenes, que afectan a los valores actualmente.

El secretario de Energía regresó a Buenos Aires

BUENOS AIRES, 7. (Télam). El secretario de Estado de Energía, doctor Guillermo Zubarán, arribó al aeropuerto internacional de Ezeiza procedente de Hannover, Alemania.

Zubarán participó en dicha ciudad de un simposio de energía y disertó sobre el tema "el futuro de la energía eléctrica en América Latina".

Un organismo de la UN se reunirá en Mar del Plata

BUENOS AIRES, 7 (Té'am) — El secretario general adjunto de la Organización de las Naciones Unidas, a cargo del Departamento Conferencias, Bohadan Lewandowski, llegó hoy aquí para ultimar detalles con las autoridades nacionales respecto a la Conferencia de las Naciones Unidas sobre el Agua que se realizará el año próximo en la ciudad de Mar del Plata.

La conferencia se efectuará entre el 7 y el 18 de marzo próximo con la asistencia de representantes y expertos de aproximadamente 150 países de distintas partes del mundo.

El funcionario internacional mantendrá entrevistas con autoridades del Ministerio de Relaciones Exteriores y Culto y de la Secretaría de Recursos Naturales y Ambiente Humano.

Lewandowski se trasladará a Mar del Plata, acompañado por el asesor de gabinete de la Secretaría de Recursos Naturales y Ambiente Humano, Guillermo Cano, a quien le fue confiado los preparativos de la conferencia, que por primera vez se realizará en la Argentina.

El ministro de Bienestar Social, contralmirante Julio Bardi, conversa con representantes del BID durante una reunión que se llevó a cabo ayer en la sede de ese ministerio (Radiofoto de Télam).

Se analizaron planes para obtener el apoyo del BID

Bardi habló con los delegados de ese organismo

BUENOS AIRES, 7 (Télam). El ministro de Bienestar Social, contralmirante Julio Juan Bardi, mantuvo hoy una reunión con representantes del Banco Interamericano de Desarrollo (BID), con quienes conversó sobre distintos temas de esa cartera de Estado.

Participaron de la reunión los secretarios de Vivienda, arquitecto Máximo Vásquez Llona; de Salud Pública, Manuel Irán Campo y el vicepresidente del Banco Hipotecario, contralmirante José Bruset.

De acuerdo a lo informado en el área de Salud Pública se analizaron planes para obtener del BID apoyo para la construcción centralizada de laboratorios de salud humana y sanidad animal, y para otros proyectos en institutos asistenciales.

Informe agropecuario

BUENOS AIRES, 7 (N.A.). Una evolución favorable en el estado de los campos parece la característica saliente del informe agropecuario de abril que dio a conocer esta noche la Secretaría de Agricultura y Ganadería. Según ese documento, fueron recuperándose las zonas que permanecían anegadas en las provincias de Santa Fe y Buenos Aires, así como los campos afectados por los incendios de La Pampa y San Luis. Los campos de pastoreo mostraron una evolución favorable. Las heladas caídas en los campos de Mendoza, San Juan, Salta y Jujuy, no alcanzaron a provocar daños graves.

El informe oficial presenta los siguientes detalles pormenorizados de la evolución de los diferentes cultivos:

1) **Arroz**: Los rendimientos son normales. De acuerdo con la primera estimación, la producción alcanzaría a 321.000 toneladas de grano en cáscara, cifra que representa una disminución del 8 por ciento respecto de la cosecha anterior.

2) **Forrajeras**: Se encuentran adelantadas las siembras correspondientes al ciclo 1976/77. En la última evaluación, se estimó en 432.900 toneladas la cosecha de avena, un 32 por ciento más que el año precedente; 74.900 toneladas la de cebada forrajera, superior en el 15 por ciento a la del año anterior y 237.000 toneladas la de centeno, inferior en el 11 por ciento.

3) **Maíz**: En condiciones favorables prosiguió la cosecha de maíz, la que ha sido estimada en 5.800.000 toneladas, con una merma del 25 por ciento respecto del ciclo anterior.

4) **Trigo**: Oficialmente se anunció que la cosecha 1975/76 alcanzó un rendimiento de 8.560.000 toneladas, cifra que supera en un 43 por ciento a la del período precedente.

5) **Girasol**: Estimóse en 950.000 toneladas la producción del ciclo agrícola 1975/76, con lo que superó en el 30 por ciento al anterior.

6) **Soja**: En 610.000 toneladas se estimó la producción actual, un 26 por ciento más que la anterior.

Terremoto

(Viene de la Pág. 1ª)

parte de la región, por temor de que se repita el sismo.

El gobierno central en Roma calcula que el terremoto dejó sin techo a por lo menos 110 mil personas.

Además de Italia, Francia, Alemania, Austria y Yugoslavia, las autoridades dijeron esta noche que las ondas del primer sismo se sintieron igualmente en Bélgica, Checoslovaquia y Hungría.

Primera nómina de víctimas fatales

ROMA, 7 (Télam-ANSA). — Lista de las víctimas oficialmente reconocidas del terremoto de la región de Friuli:

Pueblo de Tarceniu (ocho muertos. Siete reconocidos): Pietro Vidoni, Piero Summaro, Micco Di Sette Mesi, Lucía Vidoni del Médico, Carla Vidoni del Médico, Tiziana Vidoni, Dolores Vidoni.

En el pueblo de Osoppo de 40 muertos han sido reconocidos 19: Egidio Dalmaso, Sonia Dalmaso, Doménico Biundi, Antonio Forgiarini, Francesca Fabris, Alpina Pugliesi, Gaspare de Franceschi, Angelina Menchihrut, Isabella Carnielutti, Giacomina de Simone, Francesco Bonaventura, Francesca de Franceschi, Antonio Forgiarini, Quintino Andreuxxi, Eugenia de Simone, Tullia Bruguolo, Irene Nubile, Giovanna Di Puim, Egidio Dal Maso.

En el pueblo de Buia de 37 muertos fueron reconocidos 18: Elvira Copetti, Olimpia Mulinaru, Teresa Barachino, Lucia Fulvia Pezzetta, Esterina Balcassi, Noemí Baldassi, Marianna Dasolaris, Frnco Spizzo, Palmira de Crignis, Suldo Signorina, Anna Braghini, Rumana Baracchini, Caterina Codutti, Spartacu Codutti, Bruno Callagaru, Gisella Camoretto, Adelina Proluzzu, María Denussi.

El número de muertos

GEMONA (Italia), 7 (UPI). — El numero de muertos por el terremoto que anoche devastó el norte del país, el peor sufrido por Italia en los últimos 61 años, se acerca al millar, informó esta noche un vocero del gobierno, mientras la policía adoptaba medidas de emergencia para impedir brotes epidemicos.

En Roma, el Ministerio del Interior comunicó que hasta poco antes de la medianoche se habían recobrado 551 cadáveres y que 980 personas habían sido hospitalizadas, con heridas de diversa consideración.

"No sabemos aún el número exacto de víctimas, pero la cantidad de muertos está aproximándose al millar y los hospitales están colmados", declaró Natale Labia, vocero de la prefectura de Udine, capital de la región del Friuli, sobre la frontera con Yugoslavia, la más severamente afectada por el siniestro.

Dieron muerte a dos subversivos

CORDOBA, 7 (Télam). — El Comando del Tercer Cuerpo de Ejército, informó esta noche, que efectivos de esa guarnición mataron esta tarde a dos delincuentes subversivos.

El hecho se registró cuando los ocupantes de un automóvil Peugeot 504, de color negro, sin chapa patente, intentaron eludir un control de ruta que efectuaba personal de la Cuarta Brigada de Infantería Aerotransportada, en el camino a La Calera.

El vehículo se desvió por una huella lateral, pero por las características del terreno debió ser abandonado por sus ocupantes quienes, al ser localizados, abrieron fuego contra la patrulla militar.

Los efectivos repelieron la agresión dando muerte a los dos delincuentes, cuya identificación se procura.

En su poder fueron encontradas una pistola ametralladora calibre 9 mm., una pistola automática calibre 11,25, un revólver 38 largo, proyectiles de distintos calibre y vainas servidas.

No se produjeron bajas en las filas militares.

REGISTRO DE MARCAS Y PATENTES DE INVENCION
MODELOS y DISEÑOS
APROBACION DE ETIQUETAS
INSCRIPCION DE PRODUCTOS
PROPIEDAD INTELECTUAL
FERNANDO TARRAZÓ
SAENZ PEÑA 1034 - GODOY CRUZ
MENDOZA - T.E. 221163
CORRESPONSAL DE
MARVAL & O'FARRELL
BUENOS AIRES

BAÑOS A VAPOR Y MASAJES
"FUENTE DE JUVENTUD"
Gorriti 2925
V. Hipódromo
Tel. 226663

La ex presidente fue sometida a un careo

Para ello, varios implicados en el sumario y un fiscal se trasladaron al Sur. En breve se conocerá un dictamen

BUENOS AIRES, 7 (Télam) — En círculos forenses cundió hoy una versión, no desmentida, según la cual "prosiguen con celeridad las actuaciones dispuestas por el titular de la Fiscalía Nacional de Investigaciones Administrativas, doctor Conrado Sadi Massue, con relación al manejo de fondos en la Presidencia de la Nación durante el gobierno de la señora María Estela Martínez de Perón.

"En este sentido —se agregó— el doctor Sadi Massue se trasladó por segunda vez a la residencia "El Messidor", en la provincia de Neuquén, donde actualmente se encuentra alojada la ex presidente.

"En la residencia sureña el fiscal general realizó careos y otras diligencias sumariales". Por otra parte, "se indicó que para poder concretar estos careos se trasladó al sur —con las seguridades del caso— a varios de los implicados en el sumario".

La versión dijo finalmente que "se da por entendido que en los próximos días el doctor Sadi Massue producirá dictamen sobre el caso".

Confirman el procesamiento

BUENOS AIRES, 7 (Télam) — El juez federal, doctor Nino Tulio García Moritan confirmó hoy, durante un lacónico diálogo con periodistas, el procesamiento de la ex presidente María Estela Martínez de Perón por irregularidades en el manejo de fondos de la ex Cruzada de Solidaridad.

El procesamiento en relación con la misma causa alcanza también al ex ministro de Bienestar Social y ex secretario privado de la ex presidente, José López Rega, actualmente prófugo de la justicia; al ex presidente provisional de la Nación Raúl Lastiri y a su esposa, Norma López Rega de Lastiri, directora de la desaparecida revista "Las Bases".

En el breve diálogo con los periodistas, el magistrado declinó suministrar detalles sobre la marcha de la causa, así como revelar los delitos que originaron los procesamientos, en razón del secreto del sumario.

Por otra parte, adelantó que tampoco se darán a conocer las fechas de indagatoria a los imputados en la causa, el ex ministro de Economía, Celestino Rodrigo y el dirigente justicialista Duilio Brunello, quienes en esa calidad deberán prestar declaración en torno de los hechos investigados.

Sería elegido hoy el presidente del Líbano

Hubo ayer cruentos duelos de artillería

BEIRUT, 7 (UPI). — Las facciones de la guerra civil combatieron ferozmente hoy con duelos de artillería y mortero en las inmediaciones de Beirut, cerca del monte Líbano, en vísperas de la reunión del Parlamento para elegir un nuevo presidente de la Nación.

Un grupo guerrillero palestino opuesto a la presión de carácter militar y diplomático que Siria está ejerciendo sobre el Líbano, amenazó con reanudar las hostilidades, si no se alcanza una solución política en la guerra civil.

Los líderes musulmanes izquierdistas piden un nuevo aplazamiento de la elección presidencial, pero la considerablemente disminuida autoridad gubernamental en el destrozado país, insiste en que se llevará a cabo, como está anunciado.

El fuego de artillería y morteros en las colinas cercanas a Beirut ha causado al menos 12 muertos y 30 heridos. Las nuevas violaciones de la tregue —la número 29 en la guerra civil estallada hace 13 meses— han hecho elevar el número de víctimas a unos 20.000 muertos y más de 42.000 heridos.

El Frente Popular para la Liberación de Palestina (FPLP), organización que sigue una línea política dura, anunció que está lista para reanudar inmediatamente la lucha armada si no se llega a una solución política. El FPLP, que se ha separado de la organización para la Liberación de Palestina (O.L.P.), sigue ocupando las posiciones próximas al puerto que arrebatara esta semana a los milicianos derechistas tras encarnizados combates. Un portavoz señaló que los combatientes del FPLP están dispuestos a apoderarse de todo el distrito, inclusive la sede del Partido Cristiano Falangista ubicado en Al Seifi.

Los falangistas han declarado Al Seifi "zona militar" y no permiten el tránsito de vehículos y peatones, fuera de dos horas por la mañana y otras dos en la tarde.

La oposición a la votación para remplazar al actual presidente Suleiman Frapieh está dirigida por Kamal Jumblatt, socialista, quien quiere que abandonen el Líbano las tropas sirias que hacen de parachoques entre las facciones izquierdistas y derechistas libanesas.

En una jornada que también se caracterizó por las maniobras políticas de las partes en pugna, la radioemisora del ejército rebelde anunció que la elección presidencial se realizará como estaba previsto, y el primer ministro, Rashid Karami, dijo que "el pueblo cifra grandes esperanzas en la jornada parlamentaria de mañana".

Geisel finalizó su visita a Inglaterra

LONDRES, 7 (UPI). — La reina Isabel de Inglaterra despidió hoy al presidente de Brasil, Ernesto Geisel, en la gran entrada del palacio de Buckingham, poniendo fin a su visita oficial de tres días y poco después el mandatario emprendió el regreso a su país.

La reina y su esposo, el príncipe Felipe, y Geisel y su señora se estrecharon las manos calidamente antes de que los visitantes fueran conducidos al hotel Claridge.

Geisel partió del aeropuerto de Heathrow en su avión especial a las 6.10 P.M. (17.10 GMT).

Horas antes de su partida, Geisel se entrevistó con el presidente de la Corporación Británica del Acero, Sir Monty Finniston en la sede de la compañía en Londres.

Varios ministros brasileños, entre ellos el de Hacienda, Mario Henrique Simonsen, acompañaron a Geisel en esta visita en que habló sobre diversas materias con los líderes de la industria británica.

Un indicio del respaldo que el gobierno británico da a las gestiones de la Corporación del Acero de ampliar sus relaciones comerciales con Brasil fue la participación en la sesión de Ted Rowlands, ministro de Estado para Asuntos Exteriores y de la mancomunidad británica de naciones, y de sir Derek Dodson, embajador británico en Brasilia.

Durante la reunión se firmó un acuerdo para prestar asistencia tecnológica a la compañía siderúrgica nacional de Brasil.

El presidente brasileño también sostuvo entrevistas y concertó acuerdos con otros diversos sectores británicos.

Mercado cambiario

BUENOS AIRES, 7 (Télam). — Las cotizaciones de las divisas en los mercados de cambios, fueron las siguientes:

Monedas	Comp. Mercado Oficial	Vend. Mercado Oficial	Comp. Mercado Libre	Vend. Mercado Libre
Libra esterlina	$ 254,94	$ 256,10	$ 448,14	$ 456,25
Dólar estadounidense	„ 140,—	„ 140,33	„ 245,—	„ 250,—
Francos franceses	„ 2.990,40	„ 3.011,48	„ 5.233,20	„ 5.365,—
Liras italianas	„ 16,02	„ 16,19	„ 28,03	„ 28,85
Pesetas Cta. "A"	„ 207,62	„ 215,13	„ 363,33	„ 383,25
Pesetas Cta. "B"	„ 200,62	„ 208,11	„ 351,08	„ 370,75
Marcos alemanes	„ 5.517,40	„ 5.544,44	„ 9.655,45	„ 9.877,50
Marcos finlandeses	„ 3.626,—	„ 3.669,63	„ 6.345,50	„ 6.537,30
Florines holandeses	„ 5.205,20	„ 5.231,50	„ 9.109,10	„ 9.320,—
Marcos belgas Fin.	„ 350,56	„ 353,77	„ 613,48	„ 630,25
Francos belgas Conv.	„ 360,22	„ 362,47	„ 630,38	„ 645,75
Francos suizos	„ 5.647,60	„ 5.674,95	„ 9.883,30	10.110,—
Yenes	„ 46,84	„ 47,09	„ 81,98	„ 83,90
Dólar canadiense	„ 142,65	„ 143,12	„ 249,63	„ 254,97
Escudos portugueses	„ 467,60	„ 482,74	„ 818,30	„ 860,—

La libra esterlina, el dólar estadounidense y el dólar canadiense cotizan por unidad. Las restantes cada 100 unidades

Estados Unidos condicionó su ayuda a Chile

SANTIAGO, Chile, 7. (UPI) — El secretario del Tesoro de los Estados Unidos, William Simon, dijo hoy que la ayuda económica de los Estados Unidos a Chile está directamente ligada al respeto de los derechos humanos en este país.

Simon llegó al mediodía para reunirse con el presidente Augusto Pinochet y otras autoridades, en visita de 10 horas.

A su llegada, Simon dijo que existe una "inextricable relación entre nuestras libertades económicas y nuestras libertades personales y sociales".

"Los importantes y recientes acontecimientos económicos que han tenido lugar en Chile y nuestro deseo de apoyarlos, se verían entorpecidos si no existe una comprensión más clara de cómo el gobierno chileno está asegurando que se respetan los derechos humanos", añadió.

Simon señaló que el gobierno chileno ha declarado que ha puesto en práctica medidas para asegurar la protección de los derechos humanos y añadió que "discutiremos los resultados que se han producido".

Poco antes del arribo del funcionario norteamericano, el gobierno anunció la libertad de 49 presos políticos. Pero aclaró que la medida corresponde a un programa de liberación de detenidos que se viene desarrollando desde setiembre de 1974.

En Córdoba dictó una sentencia el Consejo de Guerra

CORDOBA, 7 (Télam).- Carlos Osvaldo Maremberg fue condenado por el Consejo de Guerra estable número uno a cumplir la pena de 1 año de prisión, por el delito probado de ofensa a personal militar en ejercicio de sus funciones, según lo establece el artículo cuarto de la Ley 21.272.

La sentencia, que es la primera que dicta el referido Consejo de Guerra, fue anunciada esta noche por el comando del Tercer Cuerpo de Ejército con asiento en esta ciudad.

Chispazos

Por IAN

Suspendieron por 24 horas a 1.060 obreros de fábrica automotriz

CORDOBA, 7 (NA). — No trabajaron hoy las líneas de montaje y ensamble de la planta terminal automotriz que la empresa Ika-Renault posee en la localidad de Santa Isabel, a raíz de la suspensión por 24 horas aplicada a 1.060 operarios jornalizados de esa empresa durante la jornada.

El funcionamiento del resto de los sectores de la planta se desarrolló normalmente durante los tres turnos de trabajo habituales y sin ningún tipo de incidencias, de acuerdo a lo informado por un vocero de la empresa. Un comunicado interno distribuído en la víspera entre los trabajadores de la planta expresaba que la suspensión de los operarios obedecía a la necesidad de normalizar el trabajo a raíz de "la reiteración del trabajo a desgano y otras medidas de acción directa que se vienen cumpliendo en la planta, que han ocasionado el desnivelamiento y desorganización de la actividad productiva que está interrelacionada".

Sobreseimiento

Otra novedad de importancia dentro del campo laboral local se ha producido en la fecha al declararse el sobreseimiento judicial definitivo de 17 obreros del establecimiento metalúrgico Ploghi SRL que habían sido acusados de realizar huelgas en el mes de abril pasado.

El juez subrogante, doctor Ricardo Haro, entendió que "evidentemente no se han dado en el caso las condiciones que puedan tipificarlo como huelga o cualquier otra medida de fuerza, menos aún imputarles responsabilidad criminal a los trabajadores".

La causa se inició a raíz de una denuncia de la empresa en el sentido de que el 7 de abril último se había producido la ausencia masiva de los operarios del establecimiento.

Estos, debido a una presentación realizada contra la empresa ante el Ministerio de Trabajo el 22 de marzo último, fueron citados el siete de abril para concretar sus quejas en forma personal e individualmente y al retornar de las dependencias oficiales se encontraron con el establecimiento cerrado siendo detenidos por las fuerzas de seguridad al día siguiente ante la denuncia empresaria.

En el fallo definitivo, el magistrado señala que "no existió la interrupción momentánea del trabajo por los obreros el día 7 de abril y que ello está categóricamente probado en autos, que la misma se debió a la necesidad de concurrir a la audiencia fijada ya desde el 22 de marzo por la delegación regional del Ministerio de Trabajo".

Harguindeguy se entrevistó con el gobernador Ochoa

BUENOS AIRES, 7 (NA). — En dependencias del Comando General del Ejército, el ministro del Interior, general Albano Harguindeguy, mantuvo esta tarde una reunión con el gobernador de Santiago del Estero, general de brigada César Fermín Ochoa.

Posteriormente, ambos jefes militares se reunieron con el comandante general de la institución, teniente general Jorge Rafael Videla.

Ninguna información se suministró al respecto, de la que se tuvo conocimiento a través de la agenda de actividades previstas para el día, del ministro del Interior, dada a conocer por la oficina de prensa de ese departamento de estado.

Buenos Aires

LA PLATA, 7 (NA).— Se realizó ayer un nuevo sorteo de la Lotería de Buenos Aires, resultando premiados los siguientes números:

29971	....	$ 2.550.000
24123	....	„ 240.000
31037	....	„ 108.000
29343	....	„ 60.000
33403	....	„ 30.000
11131	....	„ 12.000
30640	....	„ 12.000
62224	....	„ 7.500
11078	....	„ 7.500
33230	....	„ 7.500
3381	....	„ 4.500
9117	....	„ 4.500
10258	....	„ 4.500
10621	....	„ 4.500
13855	....	„ 4.500
15262	....	„ 4.500
21236	....	„ 4.500
24497	....	„ 4.500
30039	....	„ 4.500
32921	....	„ 4.500

Montevideo

MONTEVIDEO, 7 (UPI).- Los primeros premios correspondientes a la Lotería de Montevideo, sorteada sorteada ayer, correspondieron a los siguientes números:

1965	.....	$ 500.000
2168	.....	„ 25.000
3257	.....	„ 5.000
3292	.....	„ 5.000
8125	.....	„ 5.000
5075	.....	„ 5.000
11412	.....	„ 2.000
11497	.....	„ 2.000
12637	.....	„ 2.000

Quiniela de Mendoza

El Banco de Previsión Social dio a conocer el extracto de la quiniela sorteada anoche por la Lotería de Mendoza:

1º Premio	.....	928
2º	.....	168
3º	.....	916
4º	.....	673
5º	.....	868
6º	.....	134
7º	.....	677
8º	.....	867
9º	.....	425
10º	.....	885
11º	.....	968
12º	.....	570
13º	.....	704
14º	.....	703
15º	.....	371
16º	.....	637
17º	.....	479
18º	.....	514
19º	.....	702
20º	.....	630

Registróse un temblor en Chile

SANTIAGO (Chile), 7 (UPI) — Un temblor sacudió hoy al norte del país, pero su epicentro fue calculado en el mar, lejos de la costa, informó el Instituto Sismológico de la Universidad de Chile.

El sismo se sintió a las 2.29 PM (18.20 GMT) y alcanzó una intensidad de grado tres en la escala internacional de 12 en Copiapó y dos en Vallenar, 800 kilómetros al norte de Santiago.

En el resto del país no fue captado, indicó el instituto.

El movimiento fue registrado también por el centro sísmico de la Universidad Norteamericana de Connecticut, en Gronton, con una intensidad de 5,7 grados en la zona del epicentro.

Comunicado de la CGT a los entes obreros

BUENOS AIRES, 7 (Télam). La intervención militar en la Confederación General del Trabajo comunicó a las entidades gremiales vinculadas al plan de viviendas de la central obrera a "normalizar su situación ante la intervención".

En un comunicado dado a conocer hoy, se expresa que "para tal fin deberán concurrir a Azopardo 802 en el horario de 15 a 19, con los antecedentes y documentos obrantes en su poder.

LATEX
EXÓTICO
"el" MO-DE-LA-DO
NUEVO INTIMO PERSONAL
venta en farmacias

Ud. que ha probado ya todos los métodos para ADELGAZAR
CONSULTE GRATUITAMENTE con la ORGANIZACION INTERNACIONAL que ha hecho hecho adelgazar a millones de personas.
• SIN HAMBRE
• SIN MEDICAMENTOS
• Y SIN EJERCICIOS
VIVA BIEN
INTERNACIONAL
MITRE 741 de 16 a 20 Hs. Mza.

GUIA PROFESIONAL

MEDICOS

C. E. A. M.
Centro Estudios Afecciones Mamarias. - Catamarca 83 - Dpto. 61 - De 16 a 20 horas. 7|4|F|Pte.|A.

Dr. ANGEL C. NAVARRO
Cirugía - Atiende lunes, miércoles y viernes de 17 a 20 hs. Reserve turno. Alpatacal 2755. Teléf. 214325. 1|11|F|Pte.|a.

Dr. OSCAR E. CAMINOS
Clínica y Cirugía. Obesidad. Várices. Vejez. Enf. Venéreas. Impotencia. Mutuales. Sarmiento 777. Tel. 241768. De 11 a 13 y 17 a 21 horas. 9|1|F-Pte.

VIAS URINARIAS

Dr. ALBERTO PABLO CORICA
ESPECIALIZADO EN EE. UU.
Enfermedades vías urinarias. Adultos y niños. Colón 532. - Turnos: Teléfonos 240835 y 252553. 29|1|F|29090|Pte.

Dr. IGNACIO J. ROMEO
CIRUGIA VIAS URINARIAS
Cirugía general. Diariamente desde 17 horas. Pedir turno. República de Siria 325. Teléfono 292220. 7|3|F|49557|Pte.

Dr. ALBERTO D. BEKERMAN
. ESPECIALIZADO EN EE. UU. .
Cirugía, Riñón, Vejiga, Próstata, Genitales. Adultos. Niños. Esterilidad. - 9 de Julio 1189, 2º "15". Turnos: 231915-247445. 20|4|F|62034|Pte.

APARATO DIGESTIVO

Dr. NESTOR MATUSCHKA
Clínico. Aparato digestivo, hígado, estómago, intestino, hemorroides. Diariamente desde las 17. Turnos: a los Tels. 291752 y 243241. - Colón 185, 4º piso. 5|4|F|Pte.

HOMEOPATIA

Dr. DANIEL J. LISSIN
Atiende días 6 - 7 y 8 en su nueva dirección: H. Yrigoyen 117, Ciudad. Reservar turnos: Teléfono 291718. 2|5|F|64866|8|5

VARICES

Dr. SPINETTA REGUERO
Várices. - Trat. no operatorio por electro fulguración. Cirugía Espec. España. Turnos: Junín 218, Barrio Bombal. Tel. 244111. Pte.

OBESIDAD

Dr. ALBERTO SEVILLA
Director de los Institutos Medicos de obesidad, asma y alergia de Mendoza, Córdoba y Buenos Aires. Obesidad y celulitis deformantes. Várices y hemorroides, tratamientos sin operación y sin dolor Departamentos especializados: Asma, Alergia, Cardiología, Ginecología, Cirugía plástica y estética. Injertos de cabellos (Prof. Tomás Hughes y Edgardo Escobar). Avenida Colón 232. T. 290006 - 241440. Atendemos mutualizados. Horario de 7 a 12 y de 15 a 20 horas. 28|11|F|31160|Pte.

Dr. MARIO R. LEVIN
OBESIDAD
Director Centro Médico - Modelación Corporal Post Parto y Obesidad Gimnasia modeladora. Masajes manuales y electrónicos. Baños a vapor individuales. Parafina reductora. Bronceado. Fisioterapia. Se atienden todas las Mutuales. San Martín 1464, G. Cruz. T. 246897 31|8|F|87535|Pte.

PSIQUIATRAS

Dr. JULIO C. BAEZ
HIPNOSIS MEDICA - PSICOTERAPIA. - San Martín 3164 - Cdad. Turnos: 259444. 20|4|F|62190|Pte.

Dr. JOSE M. SALUSTRO
Enferm. Nerviosas - Mentales - Psicoterapia. - Julio A. Roca 370 Ciudad. 17 a 22 hs. Turnos: 254929 30|4|C|327|29|5

CARDIOLOGIA

CARDIOLOGIA de URGENCIA
Atención permanente. Electrocardiogramas a domicilio. Teléfonos: 242417 y 249001. 17|4|C|757|16|3

ROBERTO WINTER
CARDIOLOGO
Electrocardiogramas y otros estudios Atiendo Mutuales Rivadavia 430. Teléf. 245423-230836. Mendoza. 20|4|C|567|19|5

GARGANTA, NARIZ y OIDO

Dr. LUIS E. MONETTI
10-12 - 18-21 horas. 9 de Julio 1050. Teléf. 249323. Particular: teléfono 246661. 10|3|F|53157|Pte.

Dr. CORRALES
De regreso viaje estudios Europa, atiende nuevamente. - Solicitar turno. Perú 1251. Tels. 257715 y 249447. 6|5 F|66017|Pte.

ESPECIALISTAS DE LA PIEL

Dr. ALBERTO J. GRINBERG
Enfermedades de la piel. Alergia dermatológica. Horario: lunes a viernes, 17 a 21 hs. Sarmiento 777, Mendoza. 15|7|F|75872|Pte.

ALBERTO TORRES CORTIJO
Ex médico becario Univ. Madrid. Emilio Civit 43. 1er Piso. Turnos de tarde al Tel. 255760. 6|4|F 59285|Pte.

Dr. RAUL FASCETO
Enfermedades de la Piel - Depilación. - Avda. España 866 - Teléfono. 244133. 8|5|C|273|9|5

Dra. RODRIGUEZ SAA
Piel - Electro depilación - Mutuales. - M. de Rosas 2055. Tel. 230063. - En San Martín: Mármol 373. - Teléf. 21683. 8|5 F|66530|Pte.

(Mas avisos en pág. 9)

Incorporan el lunes un buque de combate a la dotación de la Armada

BUENOS AIRES, 7 (N.A.). El lunes próximo, en una ceremonia que se cumplirá en el astillero de la firma Vickers, en Barrow in Furness, Inglaterra, será enarbolado por primera vez el pabellón argentino en el nuevo destructor "Hércules", con lo que dicha nave quedará incorporada a la dotación de nuestra Armada.

Presidirá el acto el agregado naval a la embajada argentina en el Reino Unido de Gran Bretaña, contralmirante Julio A. Torti.

El destructor "Hércules", a cuyo comando se halla el capitán de navío Rafael Chalier, es una unidad antiaérea de 3.500 toneladas de desplazamiento, cuyo armamento principal consiste en un lanzador sobre misiles de superficie aire, tipo "Sea-Dart", iguales a los que la marina británica emplea con los mismos fines.

Su armamento secundario lo compone un cañón de doble propósito, dos ametralladoras y seis tubos lanzatorpedos antisubmarinos a los que agrega un helicóptero para tareas ofensivas antisubmarinas.

Su planta propulsora está formada por cuatro turbinas a gas fabricadas por la firma Rolls Royce.

Su unidad gemela, el destructor "Santísima Trinidad" está actualmente en construcción en el astillero de Afne, en Río Santiago.

Con la incorporación del Hércules, culmina una nueva etapa en la política de adquisición de unidades nuevas, iniciada en 1969, después de casi 35 años sin que se hayan dispuesto órdenes de compra por buques de combate.

Asumieron en Salud Pública 3 funcionarios

BUENOS AIRES, 7. (Télam). El secretario de Estado de Salud Pública, capitán de navío médico Manuel Irán Campo, puso hoy en posesión de sus cargos a los tres subsecretarios de esa área, designados por decreto del Poder Ejecutivo Nacional.

Se trata del subsecretario de Medicina Sanitaria, capitán de fragata médico Adolfo Julio Maillé; subsecretario de Medicina Asistencial y Rehabilitación, vicecomodoro médico Rodolfo Senén Gancedo y subsecretario de Medicina Social y Fiscalización Sanitaria, teniente coronel médico Enrique Valenzuela Linage, quienes desde el 24 de marzo último venían desempeñándose como delegados militares en las respectivas subsecretarías.

Descubrieron un reducto de extremistas

LA PLATA, 7 (Télam). — El jefe de la Policía provincial, coronel Ramón Alberto Camps, confirmó hoy que, en la madrugada de la víspera, efectivos de la repartición descubrieron en esta capital una vivienda, utilizada como reducto extremista, sosteniendo en la oportunidad un recio tiroteo con sediciosos.

El suceso tuvo lugar a las 4 de ayer, cuando una comisión observó en 58 entre 30 y 31 de esta capital, a tres sospechosos que ocupaban un automóvil Ford Taunus estacionado en ese sitio.

Al arribar los representantes del orden, los desconocidos ingresaron rápidamente a una vivienda de esa cuadra, y poco después, desde su interior atacaron a las fuerzas regulares con armas de grueso calibre.

Repelida la agresión se originó un violento tiroteo que culminó cuando los sujetos lograron escapar por los fondos del inmueble, sin que se pudiera comprobar si alguno de ellos se encontraba herido.

Poco después, la policía irrumpió en la finca, secuestrando allí armas largas y cortas, gran cantidad de proyectiles, un mimeógrafo electrónico, balizas similares a las utilizadas por las fuerzas de seguridad y otros elementos de uso de los sediciosos.

Reabren al tránsito la Avenida Figueroa Alcorta

Tramo de la avenida Figueroa Alcorta, que fuera rehabilitado ayer al tránsito, en el lugar donde iba a levantarse el denominado altar de la Patria. (Radiofoto de NA).

Aumentaron en abril las exportaciones de carnes

BUENOS AIRES, 7. (NA). — Las exportaciones de carnes durante el mes de abril alcanzaron las cifras más altas de este año, según el informe que proporcionó la Junta Nacional de Carnes. Durante ese mes se exportaron 41.871 toneladas por 45.609.000 dólares.

El total exportado ese mes es equivalente de 49.000 toneladas de carne vacuna con hueso y equivale a 687 dólares por tonelada manufacturado en frigorífico argentino. El promedio de venta al exterior es un poco superior a los 1.000 dólares por tonelada.

Las cifras de exportaciones de carnes vacunas en los meses anteriores, con su valor en dólares entre paréntesis, fueron los siguientes: enero de 1973: 35.193 toneladas (35.969.900 dólares); febrero de 1976: 37.034 (40.445.000 Dls.); marzo de 1976: 28.153 toneladas (29.718.000 Dls.). Todas estas cifras fueron superiores a las de diciembre de 1975, mes durante el cual las exportaciones de carnes vacunas alcanzaron a 25.001 toneladas por 27.627.000 dólares.

La comparación de estas cifras permite determinar un crecimiento del precio promedio durante el transcurso de este año en comparación con los bajos valores registrados en diciembre de 1975.

La estadística suministrada por la Junta Nacional de Carnes ubica en 227.471 toneladas el total de las exportaciones de carnes vacunas sin hueso durante todo el año 1975. Ese total equivale a 262.000 toneladas equivalentes de carne con hueso, por las cuales se pagaron 279.851.000 dólares, a un promedio de 765 dólares por tonelada procesada en el establecimiento frigorífico de nuestro país.

El total de 1975 significó un retroceso respecto de 1974, año en el cual se exportaron 244.661 toneladas en conjunto por 444.539.000 dólares.

Bruera se reunió con 20 científicos

BUENOS AIRES, 7 (Télam). — La rejerarquización de las universidades nacionales fue el tema central que, esta noche consideró el ministro de Cultura y Educación, profesor Ricardo Pedro Bruera, con veinte investigadores que cumplen labores en diversos centros científicos del país.

Participó de la entrevista, asimismo, el secretario de Ciencia y Tecnología, doctor Sol L. Rabasa y otros funcionarios de esa cartera.

Al término de la entrevista, el ingeniero Patricio Laura, director del Instituto de Mecánica Aplicada, con sede en la Base Naval de Puerto Belgrano, en Bahía Blanca, señaló que habían acudido a invitación del ministro, "quien tiene la necesidad —dijo— de consultar a gente que hace trabajos de importancia en el país".

Laura señaló que en el curso de la entrevista, el profesor Bruera había destacado la necesidad de "rejerarquizar a la universidad, para que sea posible contar con profesores de dedicación exclusiva, de verdadera calidad, tanto académica como moral".

Tras expresar que "hay que tener cuidado con el Maccarthismo, pero hay que eliminar aquellos que son probadamente peligrosos para la seguridad nacional". Admitió que "en algunos casos, se han producido errores que serán subsanados".

Igualmente el ministro puso de relieve la labor desarrollada por el consejo nacional de investigaciones científicas y técnicas, así como la que cumple el servicio naval de investigaciones y desarrollo.

Practicaron de la entrevista, además, del ingeniero Laura; la doctora Aida Pesce de Ruiz Holgado, microbiología (Tucumán); ingeniero Alfredo Utzumi, edafología; arquitecto Horacio Barreta, vivienda (Córdoba); doctor Juan Dellacha, bioquímica; arquitecto Patricio Randle, urbanismo; doctor Vicente Rascio, tecnología química (La Plata); doctor José Scaro, fisiología de la altura (Jujuy); doctor Mario Burgos, citología (Mendoza); doctor Sergio Archangelsky, paleobotánica; doctor Rubén Figini, fisicoquímica; doctor Avelino Barrio, zoología; doctor Osvaldo Caso, fisiología vegetal; doctor Alvaro Gimeno, farmacología; doctor César Vázquez, virología; doctor Adolfo Portela, biofísica; doctor Juan Tramezzani, neurobiología; doctor Alberto Cassano, tecnología química (Santa Fe); doctor Rubén Vallejos, bioquímica (Rosario) y profesor Armando Ricciardi, química orgánica (Corrientes).

Fueron detenidos varios empresarios en la Capital

Campaña contra el aumento abusivo de precios

BUENOS AIRES, 7. (Télam) — El Ministerio de Economía confirmó esta noche, que se encuentran detenidos a disposición del Poder Ejecutivo Nacional, en virtud de un decreto emanado del mismo, "empresarios y comerciantes que han violado normas de comercialización o aplicado aumentos abusivos de precios".

"Estas medidas —se anunció oficialmente— fueron tomadas por iniciativa del Ministerio de Economía y, entre los detenidos, se encuentra Norberto D. Ezeiza, presidente de Colgate-Palmolive Sociedad Anónima, debido a denuncias de que la empresa cobraba precios que no permitían vender a los anunciados oportunamente, y por no abastecer suficientemente a la plaza".

Se agrega que "también está detenido el director de Anilinas Argentinas Sociedad Anónima, Elbio Pistagnesi, por haber informado la empresa a la Secretaría de Comercio que mantenía en vigencia precios sin alteraciones". Este organismo, sin embargo, comprobó que desde setiembre de 1975 la firma modificó los mismos en 21 oportunidades, con incrementos del orden general del 426 por ciento.

También se encuentran detenidos los propietarios de hoteles, Aída Victoria San Martín de Anaya y Nicolás Di Toma. La primera fue detenida por incrementar las tarifas en un 400 por ciento en el hotel de su propiedad, ubicado en Amenabar al 2.000, de esta capital. El segundo, en tanto, aplicó subas de precios del 200 por ciento en el hotel que posee en Arenales al 2000 de esta ciudad.

La información oficial agrega que la Policía Federal, detectó la existencia de dos fraccionadores de papel higiénico, quienes vendían los rollos con menor contenido que el indicado en el rótulo. En este caso, las autoridades procedieron a la detención de Alfredo Yabiz, establecido en Constitución al 2600 en esta capital, en tanto que se encuentra prófugo Ismael Suqui, con domicilio comercial en Jujuy 1400.

Declaraciones del doctor Bravo

BUENOS AIRES, 7 (Télam). — El secretario de Comercio, doctor Guillermo Bravo, desestimó esta noche la posibilidad de un cambio en el rumbo de la política económica, como consecuencia de la detención de empresarios y comerciantes que transgredieron las normas sobre precios.

Bravo, quien fue abordado por un redactor de esta agencia, en el aeroparque metropolitano, al retornar del Colegio Militar de la Nación, en Palomar, donde concurrió junto con el titular del equipo económico, doctor José Alfredo Martínez de Hoz y todos sus integrantes, señaló a Télam que "creemos firmemente que las medidas económicas de efecto real son promover el abastecimiento normal del mercado y el juego de la competencia, que tarde o temprano harán desacelerar el aumento de los precios".

El secretario de Comercio afirmó a continuación que "ya se nota como están empezando a actuar las fuerzas de la competencia en un mercado bien abastecido. A medida que esas fuerzas se desarrollen aún más los resultados serán evidentes".

Interrogado concretamente sobre las detenciones producidas en las últimas horas, el doctor Bravo manifestó que las mismas solo deben intepretarse como una sanción disciplinaria y ejemplarizadora para los responsables de aquellos extremos, "que no han sabido —dijo— ubicarse en la gravedad de la actual situación de emergencia nacional por la que está atravesando la economía del país".

La Argentina superó a Chile en el aumento de la tasa inflacionaria

WASHINGTON, 7 (U.P.I.).— La Argentina sufrió el indeseable honor de desplazar a Chile del primer lugar de la lista de países con mayor tasa de inflación en América Latina con un 359,3 por ciento, según estadísticas del Fondo Monetario Internacional (FMI).

Las estadísticas arrojan que la Argentina terminó el año pasado con una tasa de 334,9 por ciento, en tanto Chile muestra en ese período un 340,7 por ciento. Sin embargo, en enero la tasa de Chile disminuyó a 327,3 por ciento y en febrero a 303,5 por ciento.

La Argentina, en cambio, pasó de 334,9 por ciento en diciembre, a la mencionada de 359,3 por ciento en enero. Ambos países son los únicos en América Latina que tienen tasas de inflación de tres dígitos.

Brasil sigue a la Argentina y Chile, pero bastante distante de ambos. El índice de precios a los consumidores brasileños fue al terminar el año pasado de 31,2 por ciento, para pasar en enero a 32,9 por ciento y en febrero a 37,1 por ciento, es decir, que la tasa de inflación en Brasil sigue una proyección aritmética, después de mantenerla bajo control durante los años 1969, 1970, 1971 y 1972.

Del cuadro estadístico publicado por el FMI se colige que la inflación en Brasil remontó su curso, luego de la subida de los precios del petróleo a fines de 1973. Las importaciones de combustible de Brasil llegan a unos 3.000 millones de dólares anuales.

México es otro de los países cuyos precios a los consumidores siguen un orden ascendente. Luego de mantener la tasa de inflación en 13,3 por ciento en noviembre, diciembre y enero último, subió a 15,1 por ciento en febrero siguiente. Colombia sufrió un ligero repunte y de 12,1 por ciento que tuvo en enero último, pasó a un 13,4 por ciento, o sea, un aumento de 1,3 por ciento de un mes a otro.

Venezuela, que terminó el año pasado con una tasa de inflación de 10,4 por ciento, la disminuyó apreciablemente en enero a 6,6 por ciento, quiere decir, una rebaja de un 3,8 por ciento en un mes.

En general, los precios a los consumidores en los países industrialse y en desarrollo aumentaron en los dos últimos años a una tasa más rápida que en cualquiera otro período de dos años desde 1951.

Sin embargo, en los meses finales de 1975 y en los dos primeros de este año la tasa de aumento en los países industriales decreció notablemente. En 1974, el aumento promedio en los precios a los consumidores en todo el mundo fue de un 15,1 por ciento y en 1975 llegó sólo a 13,4 por ciento.

Los últimos años previos en los cuales el aumento en los precios a los consumidores llegó a cifras de doble dígito fue en 1951, cuando el incremento alcanzó un 11,0 por ciento.

En el grupo de los mayores países industriales, el promedio de aumento en los precios a los consumidores fue de 12,6 por ciento en 1974 y el año pasado disminuyó a 10,7 por ciento.

Asesinaron a un ex cadete de Gendarmería

BUENOS AIRES, 7 (Télam). El ex cadete de la Escuela de Gendarmería Nacional fue asesinado esta mañana, por cuatro individuos, cuando la víctima abandonaba su domicilio, en el barrio de Saavedra, en esta capital.

La Policía Federal informó esta tarde que, a las 9.20 de hoy, fue atacado a balazos, desde una camioneta, en cuyo interior se encontraban cuatro desconocidos, Roberto A. Araujo cuando éste salía de su vivienda, en Manuela Pedraza 5767.

El hecho, registrado en jurisdicción de la comisaría 49, fue advertido por un sargento de la Policía Federal, quien se tiroteó con los sujetos, pese a lo cual estos lograron darse a la fuga.

El vehículo empleado para llevar a cabo la agresión fue hallado minutos después en la misma arteria a la altura del 4300.

Detuvieron en Formosa al ex interventor Beni

NEUQUEN, 7 (NA). — La policía detuvo a dos ex diputados por el Movimiento Popular Neuquino, a los que se acusa de apropiarse de elementos que, hace poco más de un año, el gobierno provincial destinó para los damnificados por las inundaciones en el Alto Valle del Río Negro.

Se tarta de Alfredo Urrutia y Juan Schummacher. En el domicilio de este último, en el Barrio Limay de esta capital, la policía encontró gran cantidad de elementos de ayuda a las personas que perdieron sus viviendas durante esas inundaciones.

Además, se indicó que en los próximos días se brindaría una información oficial explicitando extensamente las conductas reprobables de los dos ex legisladores. Trascendió que se encontraron, asimismo, numerosos expedientes de distintos organismos del gobierno neuquino que se hallaban ocultos.

Urrutia fue electo en 1973 representando a la localidad Andacollo y Schummacher a Chos-Malal. Entre los elementos secuestrados, figuran gran cantidad de chapas de fibrocemento y otros elementos para la construcción.

Confirmaron la detención de Beni

FORMOSA, 7 (Télam) — La Dirección de Prensa y Difusión de esta provincia, confirmó hoy aquí la detención de ex funcionarios acusados de "adulteración y falsificación de documentos públicos".

En un comunicado oficial dado a conocer por ese organismo se indica que los detenidos son: el ex interventor federal, doctor Juan Carlos Beni; el ex secretario general de la Gobernación, Ulpiano Alvarez Cuello y el ex ministro de Economía, licenciado Emilio Sebastián Udaquiola.

Los tres detenidos se encuentran a disposición del juez federal, doctor Leandro Costa.

Ascendieron a generales a 3 coroneles

BUENOS AIRES, 7. (Télam).- El Poder Ejecutivo dispuso hoy ascender al grado de general de brigada a los coroneles Arturo Amador Corbetta, Juan Bautista Sasiain y Rodolfo Oscar Reynoso, quienes oportunamente habían presentado reclamos a la junta de calificaciones del arma.

El primer magistrado, teniente general Jorge Rafael Videla, presidirá el lunes venidero, a las 18.30, la ceremonia de entrega de las insignias y réplica del sable corvo del general San Martín a los nuevos generales.

Desbarataron una banda que cometió crímenes políticos

Detuvieron a varios delincuntes. Asaltaban y mataban instigados por funcionarios del gobierno anterior

LA PLATA, 7. (Télam) — El jefe de policía de la provincia de Buenos Aires, coronel Ramón Juan Camps dio a conocer en conferencia de prensa realizada hoy en el salón dorado de la jefatura, sorprendentes detalles de una organización de asaltantes y asesinos con vinculación y apoyo del gobierno anterior, autores de crímenes instigados por políticos.

El coronel Camps informó que distintos procedimientos efectuados por personal policial, permitieron desbaratar una poderosa organización que dirigía un sujeto identificado como Juan Domingo López, quien entre otras funciones actuó como guardaespaldas del ex vicepresidente de la Nación, doctor Vicente Solano Lima.

Consignó que, junto con López, fueron identificados otros cinco integrantes de la banda a quienes se busca activamente.

El jefe de policía bonaerense proporcionó detalles del esclarecimiento de tres asesinatos cometidos por los delincuentes, entre ellos el del ex presidente del Concejo Deliberante del distrito de Chacabuco, Miguel Gil.

Se comprobó asimismo que perpetraron cinco secuestros extorsivos que les reportaron 20 millones de pesos y 200.000 dólares estadounidenses que, se pagaron por los rescates.

Se indicó que, en distintos procedimientos fueron secuestrados cinco modernos automóviles valuados en 8 millones de pesos ley en los que se desplazaba la banda, un terreno y dos propiedades cuyo valor se estima en 36.500.000 pesos ley, bonos nacionales ajustables por 470 mil pesos ley, 250.000 pesos en efectivo y 37.000 dólares en billetes, como también gran cantidad de armas de grueso calibre.

Crimen político

Poco después el coronel Camps reveló que los interrogatorios y las investigaciones realizadas permitieron determinar que Juan Domingo López, dio muerte en 1972 a Guillermo Ambrosto, quien se le oponía políticamente, en el interior de la unidad básica ubicado en Bernardo de Irigoyen 9209 de Lomas de Zamora.

A comienzos de abril de 1975 López, con Ibáñez Trerotoloa y Bustos que están detenidos, secuestraron en su domicilio de Mitre 2354 de Don Torcuato, al obrero naval Enrique Raúl Valverde a quien asesinaron en la ruta Panamericana, jurisdicción de Boulogne, con balazos de una pistola calibre 45 mm.

Los delincuentes confesaron que este crimen fue "por encargo" y para enfriar a los rivales sindicales.

Poco después de este crimen el prófugo, Luis Antonio Sefaeir, dirigente peronista de Chacabuco y funcionario de la legislatura bonaerense y su esposa, María Elena Nin Serrachaga, que también ocupaba un cargo público y era figura de la escena política de aquella localidad provincial decidieron terminar con el opositor político y presidente del Concejo Deliberante local Miguel Máximo Gil, también de extracción peronista.

Se estableció que Gil, desde su cargo combatía la inmoralidad y era enconado adversario de Sefaeir, y además había descubierto que la mujer de éste, percibía sueldo como delegada de Bienestar Social sin realizar tarea alguna, y realizaba una investigación sobre negociados y delitos en los que, estaría involucrado el ex secretario del Senado. Sefaeir y su mujer propusieron a López dar muerte a Gil, a cambio de impunidad para explotar Prode y juego clandestino, la matanza de vacas robadas, y comercio de la noche. López, Trerotola y Mao cumplieron el plan, asesinando a Gil el 27 de abril de 1975, en la Ruta 7, Km. 147, después de secuestrarlo de su domicilio, en Chacabuco.

López, era entonces delegado normalizador de la juventud peronista y dueño de la situación en el distrito, que abandonaron para radicarse en la Capital Federal, después de cometer toda clase de depredaciones y delitos.

Las detenciones

Siguió detallando el coronel Camps, que López, fue jefe de un autotitulado "comando militar" que operaba en Ferrocarriles Argentinos, con facultades hasta para fusilar; dirigente del Sindicato de Prensa; delegado obrero naval; asesor político de la juventud peronista de Chacabuco y otros cargos en el gobierno y legislatura de la provincia de Buenos Aires.

Tras la detención de López, según indicó el coronel Camps, y ya en el Gran Buenos Aires, se capturó a los siete restantes delincuentes, identificados como Luis Oscar Mao; Sergio Mario Ibañez; Miguel Trerotola; Omar Guillermo Bustos; Pedro Pablo Márquez y María Elena Nin Sarrachaga.

Se estableció igualmente que los restantes componentes de la organización eran Adalberto Alvarez; Norberto Fernández; Luis Alvarez; Norberto Alfredo López y Luis Antonio Sffaeca, este último ex secretario de la Cámara de Senadores de la provincia de Buenos Aires. Todos estos desaparecieron de sus domicilios y ahora son intensamente buscados.

Precio del Tomate

LA SOCIEDAD RURAL DEL VALLE DE UCO

con respecto a la reunión del Comité Hortícola de la Provincia, celebrada el 30-4-1976, presidida por el señor Ministro de Economía, Tte. Cnel. Alberto Román Molina, informa a los productores de tomate:

Primero: Que los precios de $ 8,50 para el tomate de primera y de $ 7,50 para los de segunda, fijados por resoluciones de la Secretaría de Estado de Comercio de la Nación y del Ministerio de Economía de la Provincia, para toda la cosecha 75/76, serán apoyados y patrocinados por el Gobierno de Mendoza ante la Secretaría de Estado de Comercio de la Nación, la que formuló ciertos reparos referentes a su obligatoriedad.

Segundo: Que de acuerdo a lo expresado, invitamos a los señores productores de tomate a exigir en sus respectivas liquidaciones el pago de los valores aludidos y dentro de los plazos preestablecidos.

Eugenio Bustos (Mza.), 4 de mayo de 1976.

Fdo.: MEDARDO FURLOTTI - Presidente
ELIO TESTA - Secretario Ad-Hoc.

8|5|C|256|8|5

CAMARA DE MANDATARIOS
DE LA PROVINCIA DE MENDOZA

Comunica: que debido a la campaña de control que efectúa la Policía de Mendoza, nuestros asociados se encuentran capacitados para asesorar al público en general respecto a la documentación del Automotor

RECURRA A UN ASOCIADO DE NUESTRA CAMARA QUIEN LE INFORMARA CORRECTAMENTE

Informes: SAN JUAN 1238 - Planta Baja. Local 8
Mendoza. Tel. 215834

Placares Fabricamos a Medida
TRAIGANOS SU IDEA
FACILIDADES DE PAGO
Olascoaga 1117 - Guaymallén
TELEFONO 259814
8|5|T|05270|9|5

ROSTISERIA
"LA TIROLESA"
● EXQUISITOS PLATOS preparados para llevar ● POLLOS SPIEDO
● PIZZAS y EMPANADAS
● TORTITAS y PAN CASERO
ADOLFO CALLE esq. SAN JUAN de DIOS
DORREGO

CATARATAS DEL IGUAZU
incluyendo Paraguay y Brasil
Amplia financiación.
VIAJES Y TURISMO
ARAMENDI
● San Lorenzo 245 - Mza. Teléf. 291857

D.N.S.T. LEG. 1359/75

feliz noticia para el confort

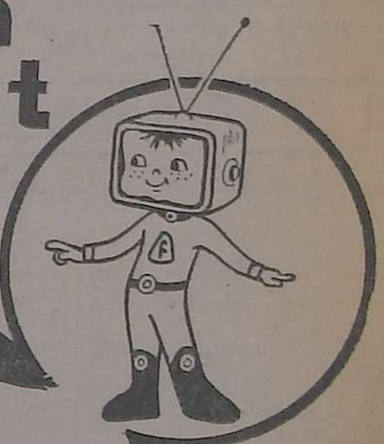

Muebles
"lindas formas para ver y disfrutar"
desde hoy en
franchetti hnos. s.a.
EMILIO CIVIT y BARCALA - SAN RAFAEL

ECOS. PUB.

LOS ANDES

Fundado el 20 de Octubre de 1882 por el Dr. Adolfo Calle

Directoras:
Carmen Usandivaras de Calle
Elcira Videla de Schiappa de Azevedo

MENDOZA, SABADO 8 DE MAYO DE 1976.

El fomento de las exportaciones

Una de las principales preocupaciones evidenciadas por la actual conducción económica ha sido la necesidad de reconstruir las condiciones destinadas a fomentar las exportaciones. El deterioro sufrido llevó a un freno casi absoluto de ese sector al crear dificultades que prácticamente eran insalvables para la colocación de productos en el exterior. En forma simultánea creció el contrabando hasta limites realmente alarmantes, provocando pérdidas en perjuicio de las arcas fiscales por valores millonarios.

Revertir el proceso ha pasado a ser en la presente coyuntura un objetivo fundamental. Ello impone la adopción de medidas mediatas e inmediatas que se están considerando en el área del Ministerio de Economía y que encuentran amplio apoyo de los sectores comerciales privados. Así se desprende de informaciones que indican, por una parte, el interés de países extranjeros por importar productos de procedencia argentina. Por otra, la movilización de grupos vinculados a este tipo de transacciones empeñados en crear conciencia sobre las ventajas de hacer una promoción a nivel nacional.

Indudablemente uno de los factores que más negativamente ha incidido en el aumento de las exportaciones —incluso del mantenimiento de los índices ya logrados— ha sido la paridad ficticia del dólar con nuestra moneda. La falta de realidad en este aspecto, provocó una fuerte retracción ya que la consecuencia inmediata era la imposibilidad de competir con los precios de otras naciones para los mismos productos, mientras se advertía la inconveniencia comercial de realizar transacciones.

Es una derivación conocida la importancia que tiene la iniciativa privada en este aspecto. Cuando las condiciones son favorables, recién aparecen programas destinados a incrementar las exportaciones y cumplir con los otros requisitos que aseguren el envío regular de productos. Cuando la inestabilidad es la principal característica queda descartado cualquier plan coherente y eficaz.

También demuestra la experiencia que en materia de comercio exterior no tienen validez las improvisaciones. Debe existir una adecuación a las circunstancias que se persiguen en cuanto al funcionamiento de los establecimientos industriales en el caso de productos elaborados o a los sistemas de explotación cuando las operaciones se realizan con productos agropecuarios.

Estas necesidades responden al cumplimiento de dos condiciones esenciales: calidad y cantidad. La calidad es indispensable para permitir una competencia comercial y abrir mercados, pero su mantenimiento y cuidado no es menos trascendente. A ello se agrega el mantenimiento de un stock de mrecaderías que pueda cubrir las necesidades que hacen al cumplimiento de los compromisos adquiridos y dentro de los términos acordados. Es este uno de los factores que resultan de especial interés para abrir una corriente fluida en las exportaciones, ya que contribuye a cimentar el prestigio del comercio argentino frente a posibles competidores.

Existen algunos testimonios que reflejan el interés por dar un nuevo impulso a las exportaciones. El Instituto Argentino de Relaciones Internacionales creado por la Fundación Argentina para el Intercambio Cultural en lo Económico, realiza cursos en la Capital Federal que cuentan con el auspicio del Banco de Intercambio. A través de la palabra de destacados especialistas se trata de crear conciencia en los principales exponentes de esta área, para corregir deficiencias que conspiran contra una ágil política de exportaciones.

Por su parte, inició sus cursos la Escuela Argentina de la Exportación con una inscripción que se considera récord y que demuestra la aparición de este interés estimado muy auspicioso. Tal como lo expresó el director de esta escuela y de cuyo cumplimiento depende en buena medida la obtención de resultados de gran beneficio para el país, "se abre una nueva perspectiva para el comercio exterior argentino, cuya expansión requiere, fundamentalmente, un régimen normativo estable y tipos de cambios realistas".

Acerca de estas necesidades pueden ilustrarnos cifras dadas a conocer en una reciente reunión del Instituto para el Desarrollo de Ejecutivos en la Argentina. Revelan que en 1929 se vendía al exterior una cantidad de productos que representaba 1.000 millones de dólares, igual que Canadá y la mitad de Australia. En 1974, la exportación fue de 3.000 millones, mientras que la cifra correspondiente a Canadá fue de 28 mil millones y la de Australia, de 17.000. Sin duda ha habido culpas compartidas, y errores ya crónicos. La tarea será difícil pero las perspectivas son incalculables.

Pronuncia un discurso alusivo el presidente del Centro de Minería.

Celebróse ayer el "Día Nacional de la Minería"

Celebrose ayer el Día Nacional de la Minería, con un acto que se llevo a cabo en el museo "Profesor Manuel Tellechea", sito en Hipólito Yrigoyen 151 de Capital. Estuvo organizado por el Centro de Minería de Mendoza y consistió en un homenaje al profesor Manuel Tellechea ante el busto que perpetúa su nombre en el citado museo.

Se inició con el izamiento de la bandera por parte de autoridades y siguió con un discurso improvisado por el señor José Caccavari, presidente del Centro de Minería de Mendoza. Luego el público asistente se trasladó al jardín posterior del edificio, donde el párroco de la iglesia de San Agustín, padre Eduardo Villacorta, ofició una misa para rogar por los socios fallecidos.

Estuvieron presentes además del citado titular de la entidad organizadora, el presidente en ejercicio de la "Fundación Antonio Castro", doctor Oscar Ortiz Baeza; miembro del directorio, coronel (RE) Julio C. Cobos Daract; el director del museo, profesor José Blasco Palmieri; el vicepresidente del Centro de Minería y técnico del museo, químico industrial Manuel Tellechea (h); el doctor Armando Ortega Furoltti, jefe de la Divisional Cuyo de la Comisión Nacional de Energía Atómica; el director subrogante de la Dirección General de Minería de Mendoza; el subsecretario de Industria, Comercio y Minería, mayor Alfredo Martínez y secretario privado, suboficial Jorge Yáñez; el asesor del Ministerio de Economía, ingeniero Juan Fernando Juan; el tesorero del Centro de Minería, señor Carmelo R. Scala; el secretario, arquitecto Norberto De Marinis; demas miembros del mismo; empresarios productores e industriales mineros; una delegación de la escuela "Bartolomé Mitre", con abanderada y escolta, a cargo de la docente del establecimiento, Josefina de Sánchez; la directora del Museo de Ciencias Naturales y Antropologicas "Juan Cornelio Moyano", profesora Regina Agüero de Rodrigeuz y público en general.

Luego de oficiada la misa, los invitados recorrieron las instalaciones del museo.

Entidades de bien público

Club de Leones de Las Heras. — Hoy a las 17 se reunirá en Belgrano 538, el Club Leo V.I.D.A., de Las Heras. Esta será su primera reunión que se hará bajo el tema "Día de la Minería". En su transcurso se informará sobre la recepción de la carta constitutiva y la participación de la entidad en la XX Convención Nacional de Carlos Paz. Desde las 17, en la residencia de la señora Elvira Fredes de Esteban sesionará el comité de damas que preside la señora Inés Puglissi de Femenía. Esta reunión se hará durante el habitual té benéfico.

Cámara Junior de Godoy Cruz. — Hoy se trasladarán a la ciudad de Luján de Cuyo los miembros de esta entidad, a fin de tratar con un grupo de jóvenes de ese departamento, en forma conjunta, la fundación de un capítulo. La reunión se cumplirá a las 16 en el local de la Cámara de Comercio de Luján.

Fue suspendida una subasta de obras de arte

Nos informó el martillero José Antonio Cicchitti que ha sido suspendida la subasta de obras de arte que se había proyectado realizar mañana, a las 9.30, en el salón de los espejos del Plaza Hotel, la que se ha postergado para otra fecha.

Fotos con barba no admitirán en documentos

La Jefatura de Policía de Mendoza informó que el 30 de este mes caducarán todos los documentos de identidad donde su titular aparezca fotografiado con barba. A tal efecto, agrega la información, se han impartido directivas en el sentido de no otorgar documentos de identidad a las personas que, para obtenerla, presenten fotografías donde el ciudadano luzca barba, bigotes o cabello que por sus proporciones alteren transitoriamente sus rasgos fisonómicos.

En consecuencia, se recomendó a los profesionales de casas de fotografía, tener en cuenta esta disposición para cuando deban realizar trabajos tendientes a la obtención de documentos de identidad.

Se construye una línea de alta tensión desde Las Catitas a La Dormida

La línea de alta tensión 66 kv. "Las Catitas - La Dormida", actualmente en ejecución, forma parte importante de un conjunto de obras que se realizan en la zona este de nuestra provincia, destinadas a ampliar y mejorar las instalaciones para el servicio público de electricidad.

Esta línea tiene su punto de conexión en la estación transformadora 66/13,2 Kv. "Las Catitas" y como terminal La Dormida en el paraje denominado "Parrales Mendocinos", en donde se construye la correspondiente estación transformadora.

Esta obra permitirá contar en el distrito La Dormida con recepción de energía eléctrica en alta tensión, para alimentar el sistema local y beneficiar al departamento La Paz, por la línea actual 13,2 Kv. al mejorarse su alimentación.

La longitud total de la línea es de aproximadamente 20 kilómetros. Se construye sobre soportes de hormigón armado y con conductores de aleación de aluminio de 240 metros cuadrados de sección. Se encuentra emplazada a una distancia que oscila entre 500 y mil metros, paralela a la ruta nacional Nº 7 (vieja).

A la fecha, se encuentra realizada en un 85 % y se ha certificado la suma de 48.017.731 pesos, incluidos los mayores costos.

El beneficio fundamental que proporcionará esta obra es la seguridad en la disponibilidad de energía eléctrica dentro de la zona La Dormida - La Paz, y permitirá la alimentación regular y potencial de tan vital elemento para el accionar del quehacer agro - industrial, tendiendo a lograr la electrificación rural donde es permanentemente solicitada, especialmente por la implantación de nuevas explotaciones agropecuarias y la demanda de aguas subterráneas para el regadío, mediante el accionar de electrobombas.

De acuerdo al programa de obra previsto, se estima que la misma finalizará a mediados de julio próximo, —según informó el Ministerio de Obras y Servicios Públicos.

Jornada de Oración por las Vocaciones

Con motivo de celebrarse mañana la Jornada Mundial de Oración por las Vocaciones, monseñor Rafael E. Rey, vicario general de la arquidiócesis de Mendoza, ha hecho conocer un texto que señala

"La Jornada Mundial de Oración por las Vocaciones, establecida por el Papa Pablo VI, el 23 de enero de 1964 y que se celebra anualmente, es una invitación a todo el Pueblo de Dios, para que suplique con hondo fervor y reflexione sobre el valor de las vocaciones en la Iglesia.

"Fundamentalmente entendemos por vocación, el llamado que Dios hace a cada hombre.

"Somos cristianos por vocación del Señor. El nos ha llamado para formar su Pueblo. Cada uno de nosotros fue pensado singularmente por Dios y destinado a cumplir una especial misión en la vida: "Antes de haberte formado Yo en el seno materno, te conocía y antes que nacieses, te tenía consagrado: Profeta de las naciones te constituí" (Jeremías I, 4-6). Esa misión personal es precisamente nuestra vocación, la razón de ser de nuestra existencia.

"Toda vida cristiana, tiene pues, un carácter esencialmente vocacional.

"Llamados por Dios, para ser santos y cooperar activamente en la obra de la salvación del mundo".

"Pero entre los convocados a formar el Pueblo de Dios, el Señor llama con ulterior vocación a algunos, para que estén más cerca de El. Esta mayor proximidad a Cristo, exige al llamado una preferencia absoluta por la persona de Cristo y la obra de su Evangelio.

"La vocación al ministerio sacerdotal y diaconal, la vocación a la profesión de los consejos evangélicos, en los institutos religiosos y seculares, son formas de vocación de especial consagración, en las que se concreta esa mayor proximidad en el seguimiento de Cristo. Refiriéndose a las vocaciones de especial consagración, el Concilio ha dicho: "Todos cuantos son llamados por Dios a la práctica de los consejos evangélicos, se consagran de una manera particular al Señor siguiendo a Cristo, que, Virgen y pobre, redimió y santificó a los hombres por la obediencia hasta la Cruz".

El mensaje del Papa sobre las vocaciones

"En ocasión de la Jornada Mundial de Oración por las Vocaciones, el Papa ha dirigido a la Iglesia su mensaje anual, en el que señala la trabazón existente entre vocación y evangelización.

"La Iglesia tiene una misión esencial: Evangelizar al mundo; pero una gran variedad de vocaciones realizan esta tarea.

"El Santo Padre coloca a los sacerdotes en el centro mismo de la misión evangelizadora: consagrados para predicar el Evangelio.

"Los religiosos y las religiosas, consagrados para hacer creíble el Evangelio, mediante muchas formas de caridad y el testimonio de santidad cristiana.

"Los diáconos, ocupan un lugar distinguido en la Iglesia, enseñando, exhortando, evangelizando. Luego dentro de esta variedad de vocaciones, el Papa ubica a los laicos, que cooperan activamente con sus pastores en la misión de evangelizar.

"Finaliza el Papa su documento, invitando a intensificar la oración por las vocaciones, para que sean muchos los que escuchen la voz de Dios y sigan alegrando a la Iglesia con la generosidad y fidelidad de la entrega, al servicio de Dios y de la salvación del mundo".

Retiro en el Colegio San Pedro Nolasco

El Secretariado de Medios de Comunicación Social de la Arquidiócesis de Mendoza informó que hoy a las 15.30 habrá un retiro en el Colegio San Pedro Nolasco de esta ciudad. El retiro se realizará para los integrantes de las comisiones directivas de los movimientos e instituciones laicales, dependientes del Arzobispado. Los temas serán expuestos por monseñor Olimpo Santiago Maresma, quien presidirá el retiro.

Entidades Científicas

Ateneo. — El Departamento de Docencia e Investigación del Hospital Central y la Facultad de Ciencias Médicas han organizado para hoy a las 10, en el aula magna del hospital, un ateneo sobre el tema "Hepatoesplenomegalia con polineuropatía y plaquetopenia". Será relator el médico residente doctor Carlos E. Abraham.

Actividad educacional

Escuela "Patricias Mendocinas" Un nuevo aniversario de su creación festejará esta escuela el lunes. Con ese motivo a las 10, se oficiará una misa en la basílica de San Francisco y luego se realizará un acto escolar.

Junta de Clasificación de Escuelas Nacionales. — Comunicó este organismo que ha vencido el plazo para perfeccionamiento de documentación. Por lo tanto, todo documento que ingrese en adelante será tenido en cuenta para la clasificación de 1976.

La misma dependencia informó que el jurado para el concurso Nº 250/75, 1er. llamado, de ascenso de jerarquía de directores, quedó integrado así: miembros titulares electos, señora Isabel Torres de Tempesti y señor Oscar Angel Funes; suplentes, señoritas Isabel Yolanda Amate y Nelly G. Martínez; miembro titular designado por la junta, señor Melitón Segundo Ripoll, y suplente, señora María Elena Baztán de Yañez. Este jurado se constituirá el 2 de junio para tomar la prueba de oposición.

Supervisión Seccional Mendoza. Los directores de las siguientes escuelas deben retirar las órdenes para la provisión de elementos de la copa de leche: de la escuela cabecera Nº 23, las escuelas números 1, 3, 7, 24, 26, 51, 63, 65, 93, 94, 116, 117 y 198, y de la escuela cabecera Nº 17, las escuelas números 18, 45, 48, 154, 162, 182, 185 y 188.

Dirección Provincial del Menor. La Dirección de Enseñanza comunicó al personal docente y no docente femenino de la repartición que del 11 al 18, de 9 a 12, se inscribirá para el curso de gimnasia orgánica que dictará los miércoles y viernes en el gimnasio de la escuela "Emilio Coni", la profesora Marta Mercedes Vallejo.

Asociación de Padres de Alumnos Secundarios. — Esta entidad ha iniciado los cursos anuales destinados a los alumnos libres que deben rendir en julio o diciembre. Las inscripciones se reciben en Godoy Cruz 512.

Remplazos en enseñanza media

En la Escuela BM - Nº 1 "Fray Luis Beltrán", se ofrecerán el lunes, a las 12, un remplazo de Bordado a Máquina y a las 11, tres horas de Historia, de 3er. año y dos de 5º año.

—En la escuela BM - Nº 2 "Gral. Manuel Belgrano", de Godoy Cruz, se ofrecerán el lunes, a las 10, tres horas de Historia, de 1er. año, tres de 3er. año y dos de 4º año.

—En la Escuela de Comercio Nº 5, de Chacras de Coria, se ofrecerán el lunes, a las 9, seis horas de Matemáticas, de 1er. año.

—En la Escuela Técnico Industrial "Emilio Civit", de Maipú, se ofrecerán el lunes, a las 8, nueve horas de Economía y Contabilidad Aplicada, de 5º año; a las 8.30, cinco horas de Castellano de 1er. año y cuatro de 3er. año; a las 9, dos horas de Educación Física de 3er. año; a las 10, seis horas de Máquinas y Aparatos, de 5º año; a las 10.30, cuatro horas de Estática Gráfica y Resistencia de Materiales, de 4º año y cuatro horas de Organización, Higiene y Seguridad Industrial de 6º año, y a las 11, dos horas de Metalurgia y Metalografía, de 5º año.

—En la Escuela BT-3, de Tunuyán, se ofrecerán el lunes, a las 14, una hora de Cultura Musical, de 1er. año, y siete horas de Enología, de 6º año.

—ENET Nº 1, "Ing. Pablo Nogués", en esta escuela se ofrecerán el lunes, a las 9, cuatro horas de Materiales de Construcción, de 4º año.

—ENET Nº 2, de San José, el lunes, a las 16, se ofrecerá en esta escuela de San José, Guaymallén, tres horas de Inglés, de tercer año, turno tarde.

—Escuela Nocturna C-3, "Molinero Tejeda", de Las Heras, se ofrecerán el lunes, a las 22, tres horas de E.R.S.A., de 1er. año y tres horas de Derecho Comercial, de 6º año.

Remplazos en escuelas primarias

El lunes se ofrecerán remplazos en las siguientes escuelas:

—Nº 11 "Daniel Videla Correas", a las 10, de enseñanza común, con 16,275 puntos.

—Nº 20, "Dr. Carlos N. Vergara", a las 9.30, de educación física, turno mañana, con 15,935 puntos.

—Nº 135, "República del Uruguay", de Las Heras, a las 9, de educación física, con el mayor puntaje.

Escuela "Cornelio Saavedra". — El Club de Madres de esta escuela de La Libertad, Rivadavia, quedó constituido por las siguientes señoras: presidenta, Silvia Pereyra de Domínguez; vicepresidenta, Ema Margarita Rojas de Encina; secretaria, Victorina [illegible]; tesorera, Elena Nelly Pérez de Escudero; protesorera, Carmen Emilia García de Natoli y cinco vocales.

ENET. Nº 1 "Ing. Pablo Nogués". — Esta escuela ha llamado a concurso de trámite abierto para cubrir los siguientes interinatos y suplencias: cuatro horas de Construcciones de Hormigón Armado, de 5º año; cuatro horas de Construcciones Metálicas y de Maderas, de 5º año, y tres horas de Equipos y Aparatos para Maniobras y Transporte, de 6º año. Los interesados podrán presentar la nota y antecedentes hasta el 11, de 8 a 12.

Organismos de Bienestar concretan ayuda social

Ropa para familias necesitadas

La Dirección de Difusión informó que la Subsecretaría de Promoción Social y Vivienda, por intermedio de la Dirección de Acción Social, ha implementado un sistema que, a la par de crear una fuente de trabajo, permite cumplir el "Plan de ayuda social directa". Este proyecto se ha activado bajo la responsabilidad del Departamento de Servicio Social, dependiente de la Dirección mencionada.

En síntesis, el plan consiste en la confección de prendas de diversa índole, como guardapolvos, pantalones y prendas de lana, a cargo de personas ajenas al Ministerio de Bienestar Social. Estas concurren a los talleres de corte y confección y tejido del citado ministerio, que les provee de la materia prima necesaria, mientras que el mencionado Departamento, facilita las maquinarias necesarias para la confección, a todas las personas autorizadas a realizar la tarea.

Cabe destacar, y en este aspecto radica la importancia del proyecto, que una vez confeccionadas y entregadas las prendas, se paga una retribución por el trabajo realizado. Es así como a medida que los concurrentes estudian y practican, mantienen una fuente de trabajo, que se amplía una vez concluído el período de estudio. Estos cursos de Capacitación cuentan con la organización del ministerio de Bienestar Social y con el acuerdo del Consejo Nacional de Educación Técnica (CONET).

Los talleres funcionan en barrios del Gran Mendoza, en la Penitenciaría Provincial y en los departamentos San Martín y San Carlos. Además, el Departamento de Desarrollo y Mano de Obra, en coordinación con la Dirección de Centros de Salud, tiene a su cargo la organización de las tareas en los talleres de capacitación de los centros de salud, a fin de contar con más personal de los talleres de producción. De este modo se podrá cubrir el máximo de demanda de los sectores necesitados.

Hasta la fecha se han confeccionado 5.000 guardapolvos, 400 prendas para bebé, 1.800 camisas, 600 pantalones, 1.500 pulóveres y 100 pañoletas. Actualmente se están elaborando los presupuestos para la confección de nuevas prendas, entre ellas, 350 guardapolvos, 250 pantalones y 250 pulóveres.

Las prendas terminadas se distribuyen entre las familias más necesitadas y de recursos mínimos, como parte del plan de ayuda social que cumple el Ministerio de Bienestar Social.

Jubilaciones

Personal retirado de las Fuerzas Armadas. — El Banco de Mendoza informó que desde hoy se abonarán los haberes de abril al personal retirado de las Fuerzas Armadas que cobra en dicha institución. Los pagos se efectúan en la oficina de jubilaciones, de 7.30 a 11.15, en San Martín y Gutiérrez.

Centro Mutual de Jubilados y Pensionistas Civiles Nacionales. — Se informó que mañana a las 17, en la casa del jubilado, Paso de los Andes 1266, se realizará una reunión de los miembros de la comisión directiva de la entidad.

Previenen contra cheques de una cuenta oficial

El Ministerio de Trabajo de la Nación, regional Mendoza, informó mediante un comunicado lo siguiente: "Se avisa a la población y al comercio en general, para que no reciban cheques contra el Banco de Mendoza, casa matriz, correspondiente a la cuenta oficial de la ex Dirección Provincial del Trabajo, Nº 91165/1, de la chequera con los números 0629051 al 0629100".

Reanudóse ayer la venta de abonos

Medida del Gobernador

En forma normal y con crecida concurrencia de usuarios, se reanudó ayer la venta de abonos correspondientes a las distintas líneas de ómnibus que participan del servicio público de pasajeros en la provincia.

Cabe consignar que la atención de este sector se había venido postergando por decisión de los empresarios de las líneas de transporte, por lo menos en forma temporal y a la espera del decreto del Poder Ejecutivo, que dispusiera un incremento en las tarifas sobre lo que informamos por separado.

Tal situación provocó inquietud en los usuarios y hasta ciertas reacciones, hecho que mereció la intervención del gobernador, brigadier mayor (R. E.) Jorge Sixto Fernández, quien dispuso, tras recibir y estudiar un informe girado por el ministro de Obras y Servicios Públicos, la inmediata reanudación del servicio, es decir, la venta de abonos.

La orden fue cumplida en todas las terminales de ómnibus de las diferentes empresas que cumplen el servicio de transporte, por lo que durante toda la jornada pasada se registró una afluencia significativa de personas, dispuestas a adquirir los abonos escolares, infantiles y de trabajadores. Dichos abonos se expendieron a los precios habituales y sin que se advirtieran otras consecuencias.

Mientras tanto, la Asociación Unida del Transporte Automotor Mendoza —AUTAM— había colocado en lugar bien visible de su sede, en calle Perú de ciudad, una pizarra con una leyenda dirigida a los usuarios. "Todo tipo de abonos se expende únicamente —decía— en las empresas en que usted viaje. En AUTAM no se vende ninguno". Luego hacía saber que eran requisitos indispensables, llevar dos fotografías del usuario, certificado de alumno regular y documentos de identidad.

Estudian un reajuste de tarifas del transporte

En el Ministerio de Obras y Servicios Públicos, se está estudiando el pedido de reajuste en las tarifas para el transporte colectivo de pasajeros, que formularon los concesionarios de ese servicio. Si bien no hubo declaraciones oficiales, se supo que se han impartido precisas instrucciones, por parte del gobernador de la Provincia, para que el análisis de los fundamentos presentados por los concesionarios del transporte automotor se realice con el máximo de minuciosidad por parte de los técnicos de gobierno.

Los transportistas, por su parte, sostienen que el aumento que reclaman tiene, aproximadamente, un mes y medio de atraso con respecto a los costos actuales y "desde el aumento operado, hace tiempo, el precio del gas oil, más el constante aumento de los repuestos".

Ante el requerimiento periodístico, uno de los funcionarios que intervino en el estudio de referencia, adelantó que se procura, con sobradas razones, no afectar aún más y en la medida de lo posible, el presupuesto familiar, deteriorado por la inflación, que en los últimos tres años alcanzó el máximo nivel en toda la historia argentina.

"No obstante —añadió— si el ajuste resulta inevitable, es decir, demostrado y justificado plenamente por los estudios que se efectúan, será en la mínima proporción. El esfuerzo de reorganización —agregó— es para todos y los empresarios del trasporte, no les quepa la menor duda, también tendrán

El control de los alimentos por parte de la población

Es necesario, exigir calidad, higiene y peso exacto

La Dirección de Difusión dio a conocer un informe especial proveniente del Ministerio de Bienestar Social, relacionado con la calidad e higiene que debe exigirse en el manipuleo de los alimentos, y aporta una serie de conocimientos y recomendaciones para que los consumidores puedan manejarse mejor.

Expresa el informe: "Los alimentos son la base del sustento diario del organismo humano. Esta importancia hace que su calidad deba ser óptima para lograr una adecuada nutrición y para que contribuyan a mantener la salud de quien los ingiere. De aquí deriva la necesidad del control de la calidad de los alimentos, actividad asumida por el Ministerio de Bienestar Social, a través del Departamento de Higiene de la Alimentación, organismo encargado de brindar seguridad a la población sobre la calidad de los alimentos que ingiere y la forma en que éstos llegan al consumidor.

"Esta seguridad, que tiene su origen en el Código Alimentario Argentino, es llevada a la práctica por el cuerpo de inspectores sanitarios de alimentos de este departamento oficial, quienes controlan almacenes, rotiserías, carnicerías, verdulerías, pizzerías, restaurantes, supermercados, carritos, fábricas de alimentos etc., a fin de exigir que éstos y los alimentos que venden cumplan con las condiciones establecidas por el Código Alimentario Argentino.

Condiciones para consumo

Cuando un inspector sospecha que estas condiciones no se dan, o si tiene órdenes emanadas de su superioridad, procede a extraer muestras de uno o varios productos, guardando en la extracción de muestras las normas establecidas a los efectos de que tengan valor legal. Luego son enviadas al Laboratorio Bromatológico donde se les practican diversas técnicas analíticas, a fin de comprobar si son o no aptas para el consumo o si se encuentran en infracción a las normas que sobre esos productos establece el código, ya sea porque tienen la fecha vencida, porque sus componentes no están en la adecuada proporción o porque falta uno de ellos. Los productos se clasifican en "aptos" para el consumo, "no aptos" y en "productos en infracción".

"La clasificación de "no aptos para el consumo"; no implica siempre el concepto de producto tóxico o nocivo para la salud humana. Por ejemplo: el código establece que la leche aguada y el café molido con más de 180 días de envasado (cuando no es al vacío compensado) son productos no aptos para el consumo, pero evidentemente no son nocivos para la salud.

Decomiso y multas

Si el producto está en infracción o es encontrado no apto, se procede al decomiso de todo el alimento de ese tipo que posea el comerciante, y además, luego de darle al infractor todas las posibilidades de defenderse, se solicita una multa, que se gradúa de acuerdo a la gravedad y a la intención dolosa que lleve implícita la infracción detectada.

Las multas varían desde $ 50 hasta $ 100.000 en caso de reincidencia, pudiendo pasarse las acciones a la justicia penal si la infracción hubiese puesto en peligro la vida humana.

El Departamento de Higiene de la Alimentación también recibe denuncias, las que luego de ser verificadas sufren sus consiguientes procesos. Las denuncias se pueden realizar por teléfono o personalmente, siendo preferible de esta última manera. En ninguno de los csaos se revela la identidad del denunciante, a fin de evitar posibles rencillas entre este y el denunciado.

Código Alimentario

De acuerdo a lo que establece la Ley Nacional 18.811 del Código Alimentario Argentino, todos los productos que sufren un proceso de elaboración deben ser inscriptos ante la Subsecretaría de Salud Pública del Ministerio de Bienestar Social del lugar donde se elaboren, procesen o fraccionen. Esta inscripción se realiza en formularios especiales, de acuerdo a una técnica computable, en los cuales se vuelcan todas las características de sus etiquetados o rotulaciones.

Estos formularios, más la aprobación sanitaria de la fábrica o lugar donde se procesan los productos, se envían a la Secretaría de Estado de Salud Pública de la Nación, donde se les asigna a cada producto un número y otro al establecimiento donde se lo elabora.

El número asignado al producto es fijo y le permite circular libremente por todo el territorio nacional, pudiendo las autoridades sanitarias de las diversas provincias efectuar determinaciones bromatológicas de rutina, a los efectos de comprobar si el producto es apto para el consumo o si guarda las características de composición correspondientes con las que fuera inscripto.

Recomendaciones

A pesar de todo este control, nunca faltan las infracciones razón por la cual se hace necesario estos consejos:

—No comprar donde está de manifiesto la falta de condiciones higiénicas.

—Exigir las pinzas especiales para tomar el fiambre o el pan rebanado.

—No aceptar el alimento manchado por las manos de su expendedor.

—Denunciar la venta de productos en mal estado.

Imposición de nombre a la sala de profesores del Liceo Militar Espejo

El capellán del instituto, Mons. Manzano, lee una oración.

El director del Liceo Militar "General Espejo", coronel Carlos Horacio Tragant y el regente de Estudios profesor Mario César Apugliese, presidieron el acto de imposición del nombre de "Profesor Angel Cervera" a la sala de profesores del Instituto y el descubrimiento de fotos de los educadores fallecidos, profesores José Santiago Arango, Osvaldo Sessarego y Dante Bufano.

El único orador, profesor Apugliese ponderó las calidades docentes y humanas de los profesionales desaparecidos.

"De hoy en más —destacó en uno de los párrafos— esta sala de profesores llevará el nombre de quien, además de ser un brillante profesional en su especialidad, fue, por sobre todas las cosas, arquetipo de hombría de bien, de absoluta corrección y honestidad y, fundamentalmente, en el más alto grado, de amistad.

"La imagen de Angel Cervera, como la de José Santiago Arango, Osvaldo Sessarego y Dante Bufano, dilectos y entrañables amigos que prestigiaron nuestro Liceo y dejaron en él, durante años, lo mejor de su haber y de su carácter, compartirán desde su sitial de honor, la tarea cotidiana de sus colegas".

El capellán del Liceo Militar, monseñor José Manzano, leyó una oración impetratoria y bendijo los retratos de los educadores a quienes se tributaba el homenaje. De la evocación participaron familiares de los extintos, el subdirector, coronel Pablo Antonio Tradi; los subregentes de Estudios, profesores Gustavo W. Mercado y Rogelio Gateau; el jefe de Cuerpo, teniente coronel Luis Daniel Ahumada; miembros de Docentes Asociados del Liceo Espejo, profesores Teodoro Martínez, Rodolfo Vaira y doctor José Guillén; oficiales, educadores y personal del establecimiento.

Integración y Cooperación en América Latina

El Instituto para la Integración de América Latina (I.N.T.A.L.), perteneciente al Banco Interamericano de Desarrollo (BID), con sede en Buenos Aires, realizará el VII Curso Regional sobre Integración y Cooperación en América Latina, entre el 6 de Setiembre y el 29 de octubre próximo.

Para mayor información, los interesados deben dirigirse a la sede del INTAL, Cerrito 264, segundo piso, Capital Federal, donde se encuentran los formularios de inscripción. El plazo para la presentación de solicitudes vence el próximo 15 de junio.

Almaceneros minoristas formulan aclaraciones sobre precios del azúcar

El Centro de Almaceneros Minoristas y Anexos de Mendoza dio a conocer un comunicado de prensa en el que aclara circunstancias relacionadas con el precio del azúcar.

Señala en primer término la entidad que "los precios a los cuales los almaceneros comercializan el azúcar no observan signos de especulación ni son consecuencia de márgenes de utilidad abusivos, como algunas expresiones estarían dando a entender". Cabe aclarar —señala— seguidamente que los precios a nivel de ingenio son los siguientes: $ 95 el kilo de azúcar de primera en bolsa de 50 kilos; $ 99,90 el kilo de azúcar refinado en bolsa de 50 kilos, y $ 105 el kilo del azúcar refinado fraccionado en paquetes de 1 y 2 kilos. Si a esos precios se adicionan los márgenes de utilidad de mayorista y minorista —y obviamente los gastos de flete, bolsitas y manipuleo— se infiere con toda evidencia el por qué el azúcar se adquiere en los negocios a $ 120 y $ 130 aproximadamente, y en algunos casos —sacrificando márgenes de utilidad— a menor precio que los consignados".

"Consecuentemente —añade la entidad— es errónea la apreciación varias veces reiterada de que el comercio minorista estaría aplicando precios abusivos en la venta del producto. Reitera finalmente la entidad que nunca el comerciante minorista se constituyó en factor de distorsión de los precios. Antes bien, solo se limita a trasladar al público los costos de adquisición más un prudente margen de ganancia regulado por la acentuada competencia que se manifiesta en el sector".

Entidades Diversas

Movimiento Gnóstico Universal. — Continuará hoy a partir de las 20 con su ciclo de conferencias. El tema a desarrollar ese día será "La psicología de la autorealización". La reunión tendrá lugar en Avellaneda 701, capital.

Instituto Naturista de Mendoza. — Esta entidad ha organizado una conferencia sobre naturismo, que se dará hoy, a las 18, en Montecaseros 1189, y que estara a cargo del doctor Juan S. Davire.

Instituto Compañía de María. — La Unión de Padres de Familia de este Instituto hizo saber que hará asamblea anual ordinaria hoy a las 17.30, en las instalaciones de la entidad, avenida San Martín 2494. En la oportunidad se considerará la labor cumplida durante el último año, y finalmente se procederá a la elección de los miembros de la comisión directiva.

Sociedad Española de Socorros Mutuos de Mendoza. — Mañana a las 9.30 se realizará la asamblea general ordinaria de asociados. La reunión se cumplirá en la sede social de calle Lavalle 441, ciudad.

Gran Fraternidad Universal. — Continuará hoy a las 18.30 y finalizará mañana con el mismo horario, el cursillo que sobre "Psicocibernética y yoga" dicta el licenciado nicaragüense Fernando Salomón, en Colón 658, ciudad. La entrada es libre.

Instituto Superior de Parapsicología. — Una reunión informativa se realizará esta tarde a las 18 en Montecaseros 1169, ciudad. En su transcurso la profesora Gloria R. de Bertotto hablará sobre: "Qué es la Parapsicología y sus alcances".

La Facultad de Derecho en su 16 aniversario

La Facultad de Ciencias Jurídicas y Sociales de la Universidad de Mendoza festejará, el 13 de este mes, el 16º aniversario de su fundación.

El programa de actos preparado es el siguiente: a las 10, misa en la basílica de Santo Domingo por las almas de los profesores Luis Boulín Zapata, Rómulo Cabezas Toranzos, Hernán Cortés, Mario Alberto Cubillos Videla, Jorge Federico Leal, Horacio Miri, Guillermo Petra Sierralta, Rafael Ruiz López y Juan Bautista Vitale Nocera; a las 11 habrá un acto académico, ocasión en que hablará el decano de esa facultad, doctor Héctor Corvalán Lima, luego se hará entrega de diplomas a los profesores eméritos Jorge Albarracín Godoy y Edmundo Correas, y finalmente se entregarán diplomas al ex decano, doctor Raúl Enoc Calderón y a los consejeros y profesores.

A las 12 habrá un homenaje al doctor Hernán Cortés, con la designación de un aula con su nombre, y a las 12.15 se procederá a inaugurar la galería de ex decanos y vicedecanos.

Ejemplares de Cocker Spaniel, una raza muy difundida en nuestro país y que participará de la muestra organizada por el Kennel Club Mendoza.

Exposición canina de todas las razas comenzará mañana

La III Exposición Canina de Campeonato, organizada por el Kennel Club Mendoza, se realizará en nuestra ciudad entre hoy y mañana.

La muestra se efectuará en las instalaciones del Club Andes Talleres, a partir de las 9, y participarán de ella expositores de todo el país como asimismo de Chile y de otros países limítrofes.

Actuará como juez la señora Teresa de Arabehety y a la finalización se otorgará a los ejemplares ganadores el puntaje correspondiente para el campeonato argentino.

De acuerdo con lo informado por los organizadores, se han inscripto alrededor de 200 perros de diversas razas. Entre ellos figuran el Yorkshire Terrier, Setter Irlandés, Gran Danés, Boxer, Dogo Argentino, Ovejero Alemán, Cocker Spaniel en todas sus variedades, Dálmata, Bull Dog, Caniche, Pointer, etc.

La raza Dogo Argentino será juzgada por el juez especialista Octavio Bustos Fierro, designado por el Club de Criadores de la primera y única raza canina argentina.

Un poco de historia

El Kennel Club Mendoza se formó por iniciativa de un grupo de criadores mendocinos ante la necesidad de congregar en una entidad a los amantes de la cinofilia de nuestra provincia.

Un año más tarde de su formación, en 1974, el club fue reconocido por la Federación Cinológica Argentina. Oficialmente inicia sus actividades en mayo de ese año, con la organización de una exposición abierta (sin puntaje para el campeonato argentino). En octubre, también de 1974, se realiza la segunda exposición abierta del Kennel Club Mendoza.

En la primera fue juez el señor Mauricio Souques y en la segunda, por primera vez en el país, una entidad canina del interior contrata los servicios de un juez internacional. La señora Shill, jueza inglesa, viene a Mendoza y no sólo alaba la calidad de los ejemplares expuestos sino también hace mención al éxito que alcanza la exposición.

Los méritos realizados por el Kennel Club Mendoza en estas dos muestras, hacen que la Federación Cinológica Argentina otorgue para 1975 dos fechas para exposiciones de campeonato. La primera se efectúa en mayo en el Liceo Militar. Fue juez el señor Carlos Saevich e intervinieron 196 ejemplares de todas las razas.

En noviembre, en el Gimnasio Municipal Nº 2, se realizó la segunda exposición de 1975. En esta oportunidad actuó como juez el señor Ken Bouden, inglés, que juzgó 240 ejemplares de todo el país y del exterior. La cifra se convirtió en récord para el interior del país y con ello Mendoza pasó a ocupar el primer lugar entre las provincias de mayor actividad cinófila. Además, es la única provincia del interior que todos los años ha traído un juez extranjero y que organiza dos exposiciones de campeonato por año.

Beneficios

Entre los beneficios que el Kennel Club presta a sus asociados, se pueden mencionar: boletín informativo con consejos prácticos, fechas de exposiciones, jueces, divulgación e información sobre razas y características de cada una de ellas; descuentos en casas de comercio de productos caninos; orientación a los criadores que se inician en la actividad, etc.

Campeones argentinos

Según lo anunciado por los organizadores de la muestra, en Mendoza existen campeones argentinos de las siguientes razas: Boxer, Collie, Caniche miniatura, Cocker, Dogo Argentino, Dálmata, Pastor Inglés, Ovejero Alemán, Galgo Afgano, etc.

Es decano de Ciencias Médicas el Dr. Olascoaga

Por resolución del Rectorado de la Universidad Nacional de Cuyo fue designado interinamente en el cargo de decano interventor en la Facultad de Ciencias Médicas el doctor Mario Lauro Olascoaga, quien asumirá el lunes próximo.

El doctor Olascoaga integró el gabinete provincial en 1963 y 1967, como ministro en el área de salud pública.

Su actividad docente se inició en 1947, en el Liceo de Señoritas. En 1956 ingresó, como profesor adjunto en la cátedra de Higiene y Medicina Social, en la Facultad de Ciencias Médicas de la Universidad Nacional de Cuyo. Obtuvo en 1963, por concurso, la titularidad de dicha cátedra, hasta su renuncia en febrero de 1974. Fue tres veces consejero en esa facultad, y vicedecano en 1965.

En 1939 ingresó al cuerpo de Sanidad Militar y pasó a retiro en 1965, con el grado de coronel médico. Ocupó, durante varios años, la jefatura de Clínica Médica y fue director del Hospital Militar de Mendoza.

Tiene publicados más de 50 trabajos científicos; realizó cursos de perfeccionamiento en centros de prestigio mundial y participó de numerosos congresos nacionales y extranjeros. Es miembro de sociedades de Medicina Social y Salud Pública del país y del exterior.

Movimiento del mercado de vinos local

Al cierre de la presente semana se inscribieron 31 contratos de vinos en los registros de operaciones de la Bolsa de Comercio.

Se comercializaron 24.394 hectolitros por un monto levemente superior a los 41 millones de pesos, y se lograron los siguientes promedios para vinos de cuota y saldo de prorrateo: Tintos: $ 1.475,22 por hectolitro; Criollos y claretes $ 1.221,82 y Blancos $ 1.628,84.

Un encuentro de las familias se hará mañana

La Archicofradía de Nuestra Señora del Perpetuo Socorro, que ubica en Beltrán 1702, Godoy Cruz, realizará mañana a las 12.30 un "Encuentro de las familias", con el objeto de estrechar los vínculos de caridad que existen entre sus miembros.

Este encuentro, que consistirá en un almuerzo a la canasta, tendrá lugar en el salón situado frente a la capilla del mismo nombre.

Supera los 25.000.000 de qq. la cosecha en Mendoza

Hasta el 2 de mayo en curso se había cosechado en todo el país 36.279.886 qq. de uva, de los cuales se destinaron a vinificación 35.886.795 qq.; a consumo en fresco 289.986 qq. y a pasas 103.105 qq. Se elaboraron hasta entonces 24.894.962 Hl. de vinos comunes.

De estos totales, en todo el país corresponden: en cuanto a uva cosechada 25.420.825 qq. a Mendoza, derivándose a vinificación 25.399.364 qq., a consumo en fresco 14.423 y a pasas 7.038 qq. Se había elaborado hasta esa fecha 17.363.638 qq. de vinos comunes.

A San Juan, uva cosechada, 8.767.052 qq., destinándose a vinificación 8.413.268 qq., a consumo en fresco 259.220 y a pasas 94.564 qq. Se habían elaborado 5.964.515 Hl. de vinos comunes.

A Río Negro, uva cosechada, 912.464 qq., destinándose a vinificación 912.282 qq., a consumo en fresco 182 y a pasas nada. Se habían elaborado 661.564 Hl. de vinos comunes.

A La Rioja, uva cosechada, 617.854 qq., destinándose a vinificación 601.636 qq., a consumo en fresco 14.715 qq. y a pasas 1.503 qq. Se elaboraron 491.062 Hl. de vinos comunes.

En otras provincias se cosecharon 561.691 qq., destinándose a vinificación 560.245 qq., a consumo en fresco 1.446 qq. y a pasas, nada. Se elaboraron 414.183 Hl. de vinos comunes.

Los datos de esta información suministrada por el INV. fueron tomados de las declaraciones juradas de los elaboradores, procesados por el Centro de Computación de Datos del organismo y verificados hasta el 2 de mayo último.

Donaron una incubadora al hospital Emilio Civit

Autoridades de Salud Pública y del hospital Civit durante la entrega de la incubadora portátil.

Durante un acto realizado en la maternidad "José Federico Moreno" del hospital "Emilio Civit", se recibió en donación una incubadora portátil, gesto atribuido al señor José Cantón.

Estuvieron presentes en la oportunidad, el subsecretario de Salud Pública, teniente coronel médico Lucio Ernesto Arienti; director del nosocomio, doctor Hugo García; subdirector de la maternidad, doctor Hugo Brandi Zapata; intendente municipal de la Capital coronel (RE) Héctor Guillermo Molina; médicos de la maternidad; miembros de la comisión de damas de la cooperadora y personal del hospital.

Recalcó el doctor Arienti durante la sencilla ceremonia, que la incubadora es la tercera de este tipo que hay en el país, las otras dos están en Buenos Aires. Por sus características puede ser trasladada a cualquier luegar dentro y fuera de la provincia.

Manifestó que el elemento donado pasa a pertenecer a toda la comunidad de Mendoza y aún de las provincias aledañas si es necesario, ya que el donante sólo la deja en la maternidad "José F. Moreno" para su custodia pues es el lugar donde más niños reciben atención médica, quedando al servicio del departamento de Neonatología de la maternidad y de quien la necesite.

Características. — La incubadora está destinada al traslado de recién nacidos y prematuros en condiciones de aislamiento, oxigenación y humidificación, similares al de una incubadora de alto riesgo.

Es de fácil transporte por sus dimensiones, proporciona calor, humedad y oxígeno en un receptáculo sólido, fácil de limpiar, exacto, transportable y de poco peso.

Este tipo de incubadoras interpreta las necesidades de los centros más avanzados de neonatología, aportando seguridad y comodidad para la llegada de los recién nacidos en las mejores condiciones posibles, para el traslado de los recién nacidos a los centro asistenciales o para el traslado interno de los pequeños en los nosocomios.

La incubadora tiene 93 cm. de largo, 45 de ancho y 41 de alto y pesa aproximadamente 18 kg. Tiene como accesorios, una cuna portacolchón, conexiones para alimentación paño de humectación y cuatro microfiltros de aire.

Scoutismo

Visita al Hogar de Ancianos Mañana a las 10 efectuará una visita al Hogar de Ancianos San Vicente de Paul la banda de música del Batallón de Exploradores Argentinos Mercedarios "Benjamín Matienzo". El conjunto irá acompañado por un grupo de niños exploradores, quienes agasajarán a los ancianos; se ejecutará música popular, folklórica y marchas militares.

Comienza hoy el curso de bomberos voluntarios

Se iniciará hoy el Primer Curso Provincial para Bomberos Voluntarios, organizado por la Dirección Provincial de Defensa Civil.

El acto preliminar tendrá lugar, a las 16, en el microcine del Palacio Municipal, situado en calle 9 de Julio 500, de esta ciudad. Las clases teórico - prácticas se dictarán todos los sábados, en el horario de 16 a 18 y el curso tendrá una duración de cinco meses.

Tomarán parte voluntarios de las distintas asociaciones de bomberos y miembros de entidades de bien público. También podrán participar aquellas personas que no estén integradas a ninguna organización, pero que tengan interés en adquirir los conocimientos que allí se impartirán.

Según se informó, el Primer Curso Provincial para Bomberos Voluntarios, procurará consolidar las naturales virtudes de aquellos que dedican parte de su tiempo para una tarea de tanto valor humano y de defensa del semejante dentro de la comunidad.

También se procurará impartir los conocimientos más importantes que le permitan al voluntario actuar con eficacia y rapidez en las acciones en que participe, y asimismo se intentará dar los suficientes conocimientos para la organización del personal y los elementos que intervienen en los distintos tipos de siniestros, incrementando la capacidad operativa del bombero voluntario y alentar a su vez la creación de por lo menos, un cuerpo de bomberos voluntarios en la ciudad cabecera de cada departamento.

Misa por las vocaciones se rezará mañana

El Arzobispado de Mendoza informó que mañana a las 11, en la Catedral de Nuestra Señora de Loreto, el arzobispo de Mendoza, monseñor Olimpo Santiago Maresma celebrará misa con motivo del día mundial de oración por las vocaciones.

En dicha celebración monseñor Maresma comentará el mensaje papal y hará entregar de un ejemplar a los jóvenes presentes.

La invitación se hizo extensiva a las religiosas, padres de familia, jóvenes y fieles en general.

El mal tiempo abarcó a toda la provincia

El tiempo se mantuvo inestable en toda la Provincia, con precipitaciones intermitentes durante la jornada de ayer.

La temperatura máxima registrada en el aeropuerto El Plumerillo fue de 18,9º C. a las 12.30, en tanto que la mínima descendió a 12º C a las 16.30.

Las lluvia caída alcanzó a 2.7 mm en El Plumerillo; San Carlos 1; San Rafael 1; General Alvear 6; Malargüe 11 y Valle de Uco 5.4.

Pronóstico - El pronóstico anuncia para hoy nublado y frío, con lluvias aisladas.

Dio prórroga Irrigación para pago sin multa

El Departamento General de Irrigación informó que ante la afluencia de regantes, dispuso prorrogar el plazo para abonar los tributos de riego de 1976, con el 15 por ciento de bonificación hasta el 14 del corriente. También podrán acogerse al pago cuatrimestral sin descuento ni bonificaciones. Los pagos pueden efectuarse en Casa Central, Subdelegaciones Río Atuel y Diamante, bancos de Previsión Social y Mendoza, y sus respectivas sucursales.

Necrología

A los 60 años de edad ha dejado de existir en esta ciudad, el señor Pablo Sila Laserna, persona vinculada a tradicionales familias de nuestro medio. Nació en Mendoza y luego de realizar aquí sus estudios, ingresó a la Escuela de Mecánica de la Armada, tras su egreso cumplió destinos en varios navíos de la Armada Nacional, destacándose en todo momento por su rectitud y el cumplimiento del deber en las distintas responsabilidades que le asignaron sus superiores. Culminó su carrera naval en la histórica Fragata Sarmiento, en la que realizo dos viajes alrededor del mundo, para retirarse finalmente del servicio activo con el grado de suboficial.

Pablo Sila Laserna

Tras ello, retornó a su tierra natal —Mendoza— donde contrajo enlace e ingresó a la Municipalidad de la Capital, donde le tocó desempeñar varios cargos hasta llegar a inspector de motores y calderas, que era su especialidad. Simultáneamente, estuvo vinculado a actividades mercantiles, impulsado por su espíritu emprendedor y su afán de progreso.

Fue el señor Laserna un espíritu abierto a sus semejantes, cordial y afable; su permante optimismo le granjeó innumerables simpatías en el vasto círculo de sus amistades, que gustaron siempre de su trato y hombría de bien. Supo amalgamar en su personalidad, cualidades de noble cuño, enraizada en aquellos valores perdurables que otorga una vida dedicada al servicio de sus semejantes, sin importar los honores y guiado siempre por un deseo de bien común.

De ahí que su deceso haya sido muy lamentado entre familiares y amigos.

Orlando Naves. — Con profundo sentimiento de pesar fue recibida la noticia de la muerte del señor Orlando Naves, cuya hombría de bien y rectitud queda para ejemplo de sus hijos, familiares y amigos. Orlando de La Paz, era el sexto hijo varón de una honorable familia. Una vez finalizados sus estudios primarios, se trasladó a esta capital, donde prosiguió estudios superiores, para luego ingresar en el Banco de Mendoza. Contrajo enlace con doña Beatriz Carrión, y de esa unión deja cuatro hijos.

Sus inquietudes se orientaron posteriormente hacia el comercio y con tal motivo se trasladó a la provincia de San Juan, donde representó durante varios años a una conocida firma de nuestro medio. Supo granjearse la simpatía y confianza de cuantos lo conocieron. La muerte lo sorprende cuando se había entregado de lleno a las actividades agrícolas en su departamento natal.

Familiares y amigos supieron de su generosidad, gozaron de su espíritu alegre y vivaz y de su sentido de la solidaridad, que lo impulsó siempre a tender su mano a quienes necesitaron su ayuda, tanto moral como material. En su hogar, punto favorito de sus reuniones, se brindó con desinterés y cariño.

Ramón Tomás Rodríguez Baudin. — Profundo sentimiento de pesar provocó entre sus familiares y amigos la noticia de su fallecimiento. Descendiente de una antigua familia, nació en La Plata el 27 de noviembre de 1897. A los 22 años dejó sus estudios para trasladarse a Mendoza, en procura de un clima benigno y saludable. Su actuación en la función pública comenzó en 1921, en el Ministerio de Hacienda. Desempeñó luego cargos en la Comuna de Maipú y en la Receptoría de Rentas de Godoy Cruz. Ingresó posteriormente en el antiguo Banco de la Provincia de Mendoza, desarrollando una meritoria carrera que se prolongó una vez constituido el Banco de Mendoza, en 1934. Hasta el momento de su jubilación, en 1952, ejerció en esa institución funciones de importancia.

Participó de la creación de la Asociación Mutual de Empleados del Banco de Mendoza, de la que fue presidente, e intervino asimismo en la fundación de la Proveduría e Instituto de Servicios Sociales Bancarios. Entre 1952 y 1955 fue concejal de la Comuna de Godoy Cruz, a propuesta de la Asociación Bancaria.

Poseído por múltiples inquietudes, canalizó sus energías en iniciativas y actitudes que le granjearon merecida simpatía y admiración en cuantos tuvieron ocasión de frecuentar su trato.

Deben ser utilizados con cuidado los plaguicidas

La proliferación de distintos tipos de plagas que azotan a la agricultura ha llevado a la ciencia a descubrir toda una serie de fórmulas cuya puesta en práctica ha traído tranquilidad al hombre de campo en cuanto al futuro de las cosechas. Pero, paralelamente, estos compuestos químicos dieron lugar al nacimiento de otra preocupación no menos seria: la de la salud de quienes los manipulan o ingieren los frutos de las plantas tratadas, razón por la cual se hace necesario explicar algunos pormenores de este nuevo fenómeno de la biología que nace precisamente de la búsqueda de la salud, en este caso de las plantas.

Contaminación

Los plaguicidas y también los insecticidas pueden ingresar en el organismo humano por la boca, a través de alimentos contaminados; por las vías respiratorias, a raíz de inhalaciones involuntarias durante las operaciones de pulverización y por la piel y mucosas cuando se prescinde del uso de guantes en la preparación de las mezclas para fumigar o pulverizar. De tal modo, una vez en la intimidad de los tejidos o del medio interno, los integrantes del compuesto químico que forma el plaguicida o insecticida van produciendo una acción deletérea en el equilibrio funcional del sujeto, que a corto o largo plazo —según las dosis introducidas— se traducen en el cuadro clínico de una intoxicación cuyas consecuencias pueden ser serias si no se toman las medidas del caso.

Las medidas de prevención se refieren en primer lugar al uso de equipos adecuados, como máscaras de malla fina, ropas ajustadas en los puños y botamangas, guantes y sombrero que cubra adecuadamente la nuca y no trabajar nunca con el torso desnudo ni con pantalones cortos. En cuanto a la parte técnica, se aconseja no realizar la fumigación en contra del viento, no fumar ni comer durante el trabajo y observar una perfecta higiene de las verduras y hortalizas antes de su ingestión, lavándolas hoja por hoja. Finalmente, como medida importante, jamás debe darse leche al intoxicado, pues ella facilita la absorción del compuesto químico. Es aconsejable, si el intoxicado está lúcido, provocarle el vómito que eliminará el compuesto; no así si se halla desmayado. Por otra parte, es necesario siempre recordar el nombre del producto utilizado para facilitar la acción médica de urgencia.

Profesionales

Asociación Argentina de Mujeres Universitarias. — La filial Mendoza de FAMU realizará un almuerzo hoy a las 12.30 en el Club Alemán. En la oportunidad, la profesora Aída Pratici de Fernández, disertará sobre "Visión de Portugal". Las tarjetas deben reservarse hasta mañana en Espejo 232, cuarto piso, o mediante el teléfono 253945.

Asociación Cuyana de Fonoaudiólogos. — Se invitó a profesionales, alumnos y público en general a la reunión científica que se realizará hoy a las 16, en Colón 424, salón de Química Argentia, capital, para tratar el tema "Evolución de la conducta en el niño y en el adolescente", que expondrá la doctora Haydée Sicilia.

Seminario sobre brucelosis e hidatidosis

Entre el 31 y el 5 de junio se llevará a cabo en Mar del Plata el II Seminario de Actualización Diagnóstica y de Tratamiento en Brucelosis e Hidatidosis, en la sede del Instituto Nacional de Epidemiología.

Los interesados en inscribirse para participar en dicho evento deberan hacerlo antes del 21, en el departamento de enseñanza especializada, Instituto Nacional de Epidemiología, Ituzaingó 3520, Mar del Plata.

Cultos en honor de la Virgen del Rosario

Culminarán mañana los cultos en honor de la Virgen de Nuestra Señora del Rosario de Pompeya, que se cumplen en la capilla del Instituto de Pompeya, Patricias Mendocinas 3331, ciudad. Los cultos previstos para mañana incluyen el oficio de una misa a las 9, misa solemne a las 11 y a las 12 el tradicional rezo de la Súplica.

Al término de las ceremonias religiosas se efectuará una feria de platos a beneficio de las obras del Instituto.

Programas de Radios y TV

Ofrecemos a continuación los programas de acuerdo con el detalle que nos han suministrado las respectivas teleemisoras y radios locales

Canal 9 - Mendoza

12.30 Expedición.
13.30 Cine para la familia: "El mestizo" con Robert Young "La ciudad sepultada", con George Marshall. "El Insaciable", con Zachary Scott. "Aquella mujer" con Marlen Dietrich", Edwardg G. Robinson y "George Raff.
23.00 Combate en directo desde El Luna Park. Nicolino Locche - Lorenzo Trujillo.

LRA 6 y LRA 34 Radio Nacional - Mendoza

6.00 Informativo
6.05 Por los senderos de la Patria
7.00 El Santo Rosario
7.10 Música para el amanecer
7.50 Informativo (Bs. As.)
7.45 Cancionero de la ciudad
8.00 Notas y música para usted
9.00 Informativo
9.05 Variedades musicales
9.30 Boletín cultural
9.35 Variedades musicales
10.00 Informativo
10.05 Letra y música
10.20 Estampa ciudadana
10.30 Pasaporte a la música
11.00 Informativo
11.05 Danzas y cantares nativos
11.30 Escuela Nacional Técnica Nº 3.
12.00 Informativo
12.05 Concierto de mediodía
13.00 Informativo (LRA Bs. As).
13.15 Pequeñas joyas de la música.
13.30 Sociedad Arabe Islámica de Mendoza.
14.00 Informativo
14.00 Informativo
14.05 Cancionero nativo
14.30 Ventana de España
15.00 Informativo
15.05 Selección típica
15.30 Desfile de ritmos
17.00 Informativo (LRA Bs. As.)
17.30 Desfile de ritmos
19.00 Informativo
19.05 De nuestra discoteca
19.30 Tango y folklore
20.00 Informativo
20.05 Les habla Holanda
21.00 Informativo (LRA Bs. As.)
21.15 Teatro Lírico (I Pagliacci)
22.30 Famosas sinfonías
23.00 Simplemente para recordar
24.00 a 6.00 Desde Mendoza junto usted.

Dodge MESCHINI
RIOJA 1448 - Tel. 250800 - MZA.

"CANTINA CHALLAOLANDIA"
LES INVITA A DISFRUTAR DE SU ALMUERZO
ENTRADA DE FIAMBRE
ASADO c/ENSALADA $ 145,-
LE ESPERAMOS
8 5 C 236 8 5

terrenos residenciales en avenida champagnat ciudad de mendoza
«urbanización cerro de la gloria»

En la ciudad de Mendoza, después de pasar por los tradicionales portones del Parque General San Martín, al costado Noroeste de la Universidad Nacional de Cuyo, COMENSA desarrolla el complejo urbanístico más importante que nuestra provincia necesita.

El crecimiento poblacional y la necesidad de construir viviendas, obligan a pensar en la nueva ciudad de Mendoza: que sea bella, espaciosa y con toda la infraestructura para una vida urbana confortable.

Respondiendo a los más avanzados conceptos del urbanismo, estamos organizando en este nuevo conjunto poblacional la provisión de servicios comunales, centros comerciales, educacionales y sociales, para que se convierta este acontecimiento en un hecho trascendental para la futura historia de la ciudad.

ASEGURE SU RESERVA
•CONGELE SU PRECIO
•ELIJA SU UBICACION
•DECIDA LA FORMA DE PAGO

Atendemos en horario corrido de 8.30 a 20.30 horas en la casa ubicada sobre Avenida Champagnat frente a la segunda fuente de agua.

Organización a cargo de DALVIAN S.A. EMPRESA CONSTRUCTORA

BAC

Parrilla-Show HOY
"El Lugar del Buen Comer"
ROBERTO GRANDI
OSVALDO LARREA
LOS VIDALEROS
GRUPO KRISNHA
DOMINGO
ALMUERZO $ 350
O CENA FAMILIAR
Reservas Tel. 214209
CHACABUCO Y COSTANERA (Cdad.)

Gran Cena Show en el Challao
"EL CASTILLO"
RESTAURANTE Y PARRILLA
GRUPO EKEKO - DUO CANCIONERO
LOS ROSALES CARLOS RIOS
y gran desfile artístico
—RESERVAS AL TELEFONO 253326—
FRENTE A LA IGLESIA DE EL CHALLAO
(Domingos almuerzos)
8 5 F 66544 8 5

HOY CONFITERIA DEL CASINO
Ramona GALARZA
Oscar Larroca - Carlos Paiva - Sacha Puma
3 Orquestas para BAILAR CUMBIAS con RINGO y su CHARANGA JAZZ con Grupo Amanecer - Tangos con SALVADOR COMPERATORE.
25 de Mayo 1131
2 orquestas
Reserve mesa al tel 218344
8 5 C 44 8 5

LORETI y CIA.
TRADICIONAL DISTINCION Y ECONOMIA EN SERVICIOS FUNEBRES
SAN MARTIN 571 - Tel. 292219 - MENDOZA
DEPOSITO: ALBERDI 330 - Tel. 214407

AVISOS FUNEBRES

SEPELIOS

✝ **JUAN AGUILA**
(Juanin)
Q. E. P. D.
Falleció el 6-V-1976
C.A.S.R. y B.P.

Su esposa: Rina Verdino; sus hijos: Alberto y Marta; hija política: María Isabel Lobato; hermanos, hermanos políticos, sobrinos y demás familiares, participan su fallecimiento e invitan al sepelio de sus restos al cementerio de Maipú, hoy a las 10 horas. Casa de duelo: Carril Urquiza s/n. Coquimbito. Maipú. Servicio: Cochería Timonieri, Calderón y López. Maipú. 8|5|F|66507|8|5

✝ **JUAN AGUILA - Q. E. P. D. -** Falleció el 6-V-1976 - Ricarda Ramos vda. de Lobato, José y Ricardo Lobato, Olga Blanco de Lobato y Lucía Viglieti de Lobato y familia, participan con dolor el fallecimiento del señor padre de su hijo y hermano político Alberto, e invitan al sepelio de sus restos. 8|5|F|66508|8|5

✝ **JUAN AGUILA - Q.E.P.D. -** Falleció el 6-V-1976 - Tito, Hugo y Roberto Bordin y Flias. participan el fallecimiento de su amigo e invitan al sepelio de sus restos. 8|5|C|351|8|5

✝ **JUAN AGUILA - Q.E.P.D. -** Falleció el 6 - V - 1976. - César Scaiola y Flia., participan su fallecimiento e invitan al sepelio de sus restos.

✝ **JUAN AGUILA. - Q.E.P.D. -** Falleció el 6 - V - 1976. - Ana González de Trejo y sus hijos Roberto, Mirta, Estela y Enrique, participan el fallecimiento de su amigo Juanín, e invitan al sepelio de sus restos. 8|5|F|63389|8|5

✝ **JUAN AGUILA. - Q.E.P.D. -** Falleció el 6 - V - 1976. - Ricardo Scifo y Héctor Fabián Cabrera, participan el fallecimiento del padre de su amigo Alberto e invitan al sepelio de sus restos. 8|5|F|63339|8|5

✝ **MARIS MARTA BALMACEDA**
Q. E. P. D.
Falleció el 7-V-1976

Su hijo: Carlos Arnaldo Balmaceda; su madre: Angela Josefa de Balmaceda; su hermano: Juan Carlos Balmaceda; sus tíos: Juan Balmaceda, Carlos, Felipe, Genaro, Juan, María, Paulina, Nata e Inocencio Juárez, tíos políticos, primos, sobrinos y demás deudos participan con pesar su fallecimiento e invitan al sepelio de sus restos hoy a las 11 horas, en el cementerio de Rivadavia. Casa mortuoria: calle Belgrano s/n. Mundo Nuevo. Rivadavia. Servicio Empresa Ferreyra, Rivadavia. 8|5|F|63377|8|5

✝ **MARIS MARTA BALMACEDA. Q.E.P.D. -** Falleció el 7-V-76. Rosario, Angel, Raúl y Miguel Raffo, Genaro, Rosa y Pelado Juárez; su tía: María Díaz, Emma, María, Luisa y Guillermo Testolini, Honorio, Rosa, Susana y José Luis Aguilar participan con pesar su fallecimiento e invitan al sepelio de sus restos. 8|5|F|63378|8|5

✝ **MARIS MARTA BALMACEDA. Q.E.P.D. -** Falleció el 7-V-76. Alberto M. Survalle S.R.L. participa el fallecimiento de la hermana de su empleado Juan Carlos Balmaceda e invita al sepelio de sus restos. 8|5|F|63379|8|5

✝ **MANUEL GERARDO PASTRAN**
Q.E.P.D.
Falleció el 7 - V - 1976.

Sus desconsolados hijos: Esteban, Elvira, Juana, Vicenta, Sara, Nicolás y Regino Pastrán; sus hijos políticos: José Elizondo, Juan Morán, Manuel Herrera y María Gómez; sus hermanos: Nicolás, Asencio, Eleuterio, Mota, Irene y Negra Pastrán; hermanos políticos, sobrinos, nietos y demás familiares, participan con pesar su fallecimiento e invitan al sepelio de sus restos. Hoy a las 9.15 hs. al cementerio de Buen Orden. Casa de duelo: calle Mendoza s/n. El Central, Tres Porteñas. Servicio cochería Milio, San Martín. 8|5|F|63376|8|5

✝ **NIDIA AMELIA GOMEZ**
Q.E.P.D.
Falleció el 7-V-1976

Su padre, Manuel Gómez; hermana, Yolanda Gómez de Amaya; hermano político, Juan Amaya; sobrinos: Mónica, Horacio, Marcelo y Sandra Amaya y demás familiares, participan su fallecimiento e invitan al sepelio de sus restos, hoy a las 17.30 hs., al cementerio de la Capital. Casa de duelo: Lagomaggiore 631. Capital. Servicio: Casa Masselos S.R.L. 8|5|C|387|8|5

✝ **ELISA FERRY de GIULIDORI**
Q. E. P. D.
Falleció el 7-V-1976
C.A.S.R. y B.P.

Su esposo: José Juan Giulidori; sus hijos: Gladys Esther, Néstor Jesús y Edith Elba; hijos políticos Esteban Luis Viale, Esther Raquel Flores y Carlos Roberto Quiroga; hermanos Alberto, Enrique, Amelia, Aída, Ana y Palmina; nietos: Andra Viale, Fernando Walter Giulidori, José Quiroga; hermanos políticos, sobrinos y demás familiares, participan con pesar su fallecimiento e invitan al sepelio de sus restos hoy a las 10.30 hs., al cementerio de Rodeo del Medio. Casa de duelo: Lamadrid s|n. San Roque. Servicio: Cochería Flores, de S. Flores. San Martín. 8|5|F|63374|8|5

✝ **ELISA FERRY de GIULIDORI - Q. E. P. D. - Falleció el 7-V-1976 - C. A. S. R. y B. P. -** Sus hermanos Enrique Ferry y señora, Humberto Ferry y señora, sus sobrinos Domingo Ferry y señora, Rosa vda. de Bautista, Elsa Ferry de Falcone Alberto Falcone, Mirta Ferry de Ortega y Antonio Ortegas, participan con pesar su fallecimiento e invitan al sepelio de sus restos. 8|5|F|63375|8|5

✝ **ELISA FERRY de GIULIDORI - Q. E. P. D. - Falleció el 7-V-1976 - C. A. S. R. y B. P. -** Enrique Ferry, Luis Ferry, Rumilda F. de Mole, Gino Ferry, Juanita F. de Vicente, Victor Ferry, Fermín Ferry, Elba F. de Lembo, Carlos Ferry María F. de Lipari y Alberto Ferry y sus respectivas familias, participan con profundo dolor el fallecimiento de su querida prima e invitan a elevar una oración en su querida memoria. 8|5|F|63375|8|5

✝ **ELISA FERRY de GIULIDORI - Q. E. P. D. - Falleció el 7-V-1976 - C. A. S. R. y B. P. -** Su madre política Nazarena P. de Giulidori, participa con dolor su fallecimiento e invita al sepelio de sus restos. 8|5|F|63372|8|5

✝ **ELISA FERRY de GIULIDORI - Q. E. P. D. - Falleció el 7-V-1976 - C. A. S. R. y B. P. -** Nazareno Giulidori y familia participan con profundo dolor el fallecimiento de su hermana política, e invitan al sepelio de sus restos. 8|5|F|63371|8|5

✝ **ELISA FERRY de GIULIDORI - Q. E. P. D. - Falleció el 7-V-1976 - C. A. S. R. y B. P. -** Su hermano político Juan Giulidori y familia participan con profundo dolor su fallecimiento e invitan al sepelio de sus restos. 8|5|F|63372|8|5

✝ **ELISA FERRY de GIULIDORI - Q. E. P. D. - Falleció el 7-V-1976 - C. A. S. R. y B. P. -** Su hermana política Emma Giulidori de Pozzi y familia, participan con profundo dolor su fallecimiento, e invitan al sepelio de sus restos. 8|5|F|63372|8|5

✝ **ELISA FERRY de GIULIDORI - Q. E. P. D. - Falleció el 7-V-1976 - C. A. S. R. y B. P. -** Su consuegro Francisco Flores y familia participan con pesar el fallecimiento de la madre de su hijo político Néstor Giulidori, e invitan al sepelio de sus restos. 8|5|F|63375|8|5

✝ **ELISA FERRY de GIULIDORI - Q. E. P. D. - Falleció el 7-V-1976 - C. A. S. R. y B. P. -** Su consuegro Juan Viale y familia, participan el fallecimiento de la madre de su hija política Gladys, e invitan al sepelio de sus restos. 8|5|F|63375|8|5

✝ **ELISA DE GIULIDORI. - Q.E.P.D. - Falleció el 7-V-1976. -** Enrique Luis Tarquini y Flia., participan el fallecimiento de la madre de su prima política. 8|5|F|63385|8|5

✝ **ELISA FERRY de GIULIDORI - Q. E. P. D. - Falleció el 7-V-1976 - C. A. S. R. y B. P. -** Cámara Junior de San Martín participa con dolor el fallecimiento de la madre política del secretario junior Luis Viale, e invita al sepelio de sus restos. 8|5|F|63375|8|5

✝ **ELISA FERRY de GIULIDORI - Q. E. P. D. - Falleció el 7-V-1976 - C. A. S. R. y B. P. -** José Robledo y familia participan con pesar su fallecimiento e invitan al sepelio de sus restos. 8|5|F|63375|8|5

✝ **ELISA FERRY de GIULIDORI - Q. E. P. D. - Falleció el 7-V-1976 - C. A. S. R. y B. P. -** Fermín R. Córdoba y familia participan con pesar su fallecimiento e invitan al sepelio de sus restos. 8|5|F|63375|8|5

✝ **ELISA FERRY de GIULIDORI - Q. E. P. D. - Falleció el 7-V-1976 - C. A. S. R. y B. P. -** Los magistrados, secretarios y demás personal de la Excelentísima Cámara Cuarta del Trabajo de San Martín, participan el fallecimiento de la madre política de su compañera, señora Raquel Ester Flores de Giulidori e invitan al sepelio de sus restos. 8|5|F|63375|8|5

✝ **ELISA FERRY de GIULIDORI - Q. E. P. D. - Falleció el 7-V-1976 - C. A. S. R. y B. P. -** Familias de: Peñafiel, Cassino, Olmedo, Freire, L. Scarlata y A. Scarlata, participan el fallecimiento de la madre de su querida amiga Pupi y madre política de su amigo Luis Viale, e invitan al sepelio de sus restos. 8|5|F|63375|8|5

✝ **ELISA FERRY de GIULIDORI - Q. E. P. D. - Falleció el 7-V-1976 - C. A. S. R. y B. P. -** El Rotary Club Fray Luis Beltrán, participa con pesar su fallecimiento e invita al sepelio de sus restos. 8|5|F|63372|8|5

✝ **ELISA FERRY de GIULIDORI - Q. E. P. D. - Falleció el 7-V-1976 - C. A. S. R. y B. P. -** El Club Defensores Santa Blanca, participa con profundo pesar el fallecimiento de la señora de su ex presidente, e invita al sepelio de sus restos. 8|5|F|63372|8|5

✝ **ELISA FERRY de GIULIDORI - Q. E. P. D. - Falleció el 7-V-1976 - C. A. S. R. y B. P. -** Familias de Francisco Rodríguez, Oscar Moyano, Emérito Moyano, Juan Gallazi, Oscar Reta Hipólito Cabello, Miguel Rodríguez, participan el fallecimiento de su amiga y vecina, e invitan al sepelio de sus restos. 8|5|F|63371|8|5

✝ **ELISA FERRY de GIULIDORI - Q. E. P. D. - Falleció el 7-V-1976 - C. A. S. R. y B. P. -** Bruno José Baldini y señora, participan con profundo pesar el fallecimiento de su apreciada amiga y ruegan elevar una oración en sufragio de su alma. 8|5|F|63371|8|5

✝ **ELISA FERRY DE GIULIDORI - Q. E. P. D. - Falleció el 7 - V - 1976. -** El personal directivo, docente, alumnado y comisiones periescolares de la escuela Nº 172 Custodia Zuloaga, participan el fallecimiento de la Sra. esposa del ex presidente honorario de la comisión cooperadora del establecimiento. 8|5|F|63390|8|5

✝ **ELISA FERRY DE GIULIDORI Q.E.P.D. - Falleció el 7-V-1976.** Miguel Fernández y Sra., participan con profundo pesar el fallecimiento de su apreciada amiga, e invitan al sepelio de sus restos. 8|5|F|63381|8|5

✝ **FRANCISCA CELINA RETAMALES VDA. DE MENDEZ. - Q.E.P.D. - Falleció el 7-V-76.-** Familias de: Peñafiel, Cassino, Olmedo, Freire, L. Scarlata y A. Scarlata, participan el fallecimiento de la madre de su querida amiga Pupi y madre política de su amigo Luis Viale, e invitan al sepelio de sus restos. 8|5|F|63375|8|5

✝ **ELISA FERRY de GIULIDORI - Q. E. P. D. - Falleció el 7-V-1976 - C. A. S. R. y B. P. -** El Club Defensores Santa Blanca, participa con profundo pesar el fallecimiento de la señora de su ex presidente, e invita al sepelio de sus restos. 8|5|F|63372|8|5

✝ **ELISA FERRY de GIULIDORI - Q. E. P. D. - Falleció el 7-V-1976 - C. A. S. R. y B. P. -** Familias de Francisco Rodríguez, Oscar Moyano, Emérito Moyano, Juan Gallazi, Oscar Reta Hipólito Cabello, Miguel Rodríguez, participan el fallecimiento de su amiga y vecina, e invitan al sepelio de sus restos. 8|5|F|63371|8|5

✝ **ELISA FERRY de GIULIDORI - Q. E. P. D. - Falleció el 7-V-1976 - C. A. S. R. y B. P. -** Bruno José Baldini y señora, participan con profundo pesar el fallecimiento de su apreciada amiga y ruegan elevar una oración en sufragio de su alma. 8|5|F|63371|8|5

✝ **ELISA FERRY de GIULIDORI - Q. E. P. D. - Falleció el 7 - V - 1976. -** El personal directivo, docente, alumnado y comisiones periescolares de la escuela Nº 172 Custodia Zuloaga, participan el fallecimiento de la Sra. esposa del ex presidente honorario de la comisión cooperadora del establecimiento. 8|5|F|63390|8|5

✝ **ELISA FERRY DE GIULIDORI Q.E.P.D. - Falleció el 7-V-1976.** Miguel Fernández y Sra., participan con profundo pesar el fallecimiento de su apreciada amiga, e invitan al sepelio de sus restos. 8|5|F|63381|8|5

✝ **FRANCISCA CELINA RETAMALES VDA. DE MENDEZ. - Q.E.P.D. - Falleció el 7-V-76.-** Sus hijos: Ramón Julián, Juan Presviterio y Alejo; hijas políticas: María F. García, María M. Guerra y Amanda E. Núñez; nietos: Ramón Enrique, María Cristina, Patricia, Silvia, Daniel, Marcelo, Rubén, Roberto Méndez, Ramón, Juan Carlos Antonio, María Celina y Raúl Garro; nietos políticos: Hugo Montalbetti, Elizabeth Martínez y Hugo Beresan; sus futuras nietas políticas: Cristina Giménez y Olga Perazzo; sus hermanos: Herminia, Carlos, Anacleto y Andrea; hermanos políticos: José María Méndez, Almansor Luffi, Carlina Lucero, sobrinos y demás deudos, participan su fallecimiento e invitan al sepelio de sus restos que se realizará hoy a las 11 horas en el cementerio de San Carlos. Casa de duelo: Lencinas 123, San Carlos. Servicio Cochería Pacce. 8|5|F|63370|8|5

✝ **FRANCISCA CELINA RETAMALES VDA. DE MENDEZ. - Q.E.P.D. - Falleció el 7-V-76.-** Personal Banco Mendoza Sucursal La Consulta, participa el fallecimiento de la madre de su compañero de trabajo Alejo Méndez e invita al sepelio de sus restos. 8|5|F|63369|8|5

✝ **FRANCISCA CELINA RETAMALES VDA. DE MENDEZ. - Q.E.P.D. - Falleció el 7-V-76.-** El Club de Leones de San Carlos, participa el fallecimiento de la señora madre del león Alejo e invita al sepelio de sus restos. 8|5|F|63369|8|5

✝ **FRANCISCA CELINA RETAMALES VDA. DE MENDEZ. - Q.E.P.D. - Falleció el 7-V-76.-** Quinto Año del Colegio Santa Rosa de Lima, participa con profundo dolor el fallecimiento de la abuelita de su compañera Patricia e invita a acompañar sus restos. 8|5|F|63373|8|5

✝ **FRANCISCA CELINA RETAMALES VDA. DE MENDEZ. - Q.E.P.D. - Falleció el 7-V-76.-** Sus vecinos y amigos hermanos Bittar, participan su fallecimiento e invitan a acompañar sus restos. 8|5|F|63373|8|5

✝ **FRANCISCA CELINA RETAMALES VDA. DE MENDEZ. - Q.E.P.D. - Falleció el 7-V-76.-** Personal directivo, docente y comisiones auxiliares de la Escuela Nº 412 Matías Zapiola, participan con pesar el fallecimiento de la Sra. madre de sus colaboradores Sres. Juan y Alejo Méndez. 8|5|F|63392|8|5

✝ **FRANCISCA CELINA RETAMALES VDA. DE MENDEZ. - Q.E.P.D. - Falleció el 7-V-76.-** Comisión Pro Templo San Carlos Borromeo, participa con dolor el fallecimiento de la señora madre de sus colaboradores Juan y Alejo Méndez e invita al sepelio de us restos. 8|5|F|63392|8|5

✝ **FRANCISCA CELINA RETAMALES VDA. DE MENDEZ. - Q.E.P.D. - Falleció el 7-V-76.-** Irma y Luis Núñez y Flias., Atilio Perotto y Flia., y Mario Viotti y Flia., participan con profundo dolor su fallecimiento e invitan a acompañar sus restos. 8|5|F|63392|8|5

✝ **FRANCISCA CELINA RETAMALES VDA. DE MENDEZ. - Q.E.P.D. - Falleció el 7-V-76.-** Sus vecinos: Marcos M. Hernández y Flia., Hugo Miguel y Flia., Benito Sosa y Flia., Armando Savina y Flia., Pedro Azzim y Flia., Audelina Vda. de Mendoza y Flia., Antonio Savina y Flia., Nicolás Lucero y Flia., José Pinillo y Flia., Antonio Churca y Flia., Sebastián Fontana y Flia., y Pablo Leonfortes y Flia., participan su fallecimiento e invitan a acompañar sus restos. 8|5|F|63373|8|5

✝ **FRANCISCA CELINA RETAMALES VDA. DE MENDEZ. - Q.E.P.D. - Falleció el 7-V-1976** El personal de la Oficina San Martín 1155 de Godoy Cruz del Banco de Mendoza, participa con profundo dolor el fallecimiento de la señora madre de su compañero Ramón Julián e invita al sepelio de sus restos. 8|5|C|305|8|5

✝ **CELINA VDA. DE MENDEZ - Q.E.P.D. - Falleció el 7-V-76** Francisco Valverde y familia participan el fallecimiento de la madre de su dilecto amigo. 8|5|F|57868|8|5

✝ **FRANCISCA CELINA RETAMALES VDA. DE MENDEZ. - Q.E.P.D. - Falleció el 7-V-76.-** El Sr. Comisionado, secretario General, personal administrativo y obreros de la Municipalidad de San Carlos, participan con profundo pesar el fallecimiento de la madre política de la Sra. contadora e invitan al sepelio de sus restos. 8|5|F|63392|8|5

✝ **FRANCISCA CELINA RETAMALES VDA. DE MENDEZ. - Q.E.P.D. - Falleció el 7-V-76.-** El Departamento Ejecutivo de la Comuna de San Carlos, participa con profundo dolor el fallecimiento de la madre política de la Sra. contadora y que sus restos serán inhumados en el cementerio del departamento, hoy, a las 11 horas. 8|5|F|63392|8|5

✝ **FRANCISCA CELINA RETAMALES VDA. DE MENDEZ. - Q.E.P.D. - Falleció el 7-V-76.-** Celestino Guerra, Dora y Berta, Carlos Guerra, Antonio Benito Guerra, Alberto Lucero, Enrique González y Juan Carlos Guerra y sus respectivas familias, participan consternados su fallecimiento e invitan al sepelio de sus restos. 8|5|F|63392|8|5

✝ **FRANCISCA CELINA RETAMALES VDA. DE MENDEZ. - Q.E.P.D. - Falleció el 7-V-76.-** Comisión Directiva, socios y simpatizantes del Sport Club San Carlos, participan el fallecimiento de la señora madre del señor Juan P. Méndez, presidente de la institución e invitan al sepelio de sus restos. 8|5|F|63392|8|5

✝ **FRANCISCA CELINA RETAMALES VDA. DE MENDEZ. - Q.E.P.D. - Falleció el 7-V-76.-** Alfredo Lauretti, Antullo A. Salomón, José E. Morales y Antonio E. Guerra, jefe y personal de Correos y Telégrafos San Carlos y respectivas familias, participan el fallecimiento de la señora madre de su vecino y amigo Sr. Juan P. Méndez. 8|5|F|63392|8|5

✝ **FRANCISCA CELINA RETAMALES VDA. DE MENDEZ. - Q.E.P.D. - Falleció el 7-V-76.-** Manuel Pérez y Flia., José Mocayar y Flia., y Carlos Pellegrini y Flia., participan con profundo dolor el fallecimiento de la Sra. madre de su dilecto amigo y vecino Sr. Alejo Méndez e invitan a acompañar sus restos al cementerio de San Carlos. 8|5|F|63392|8|5

✝ **FRANCISCA CELINA RETAMALES VDA. DE MENDEZ. - Q.E.P.D. - Falleció el 7-V-76.-** Rafael y Cristina Giménez, Sara Giménez, Ramón Martín, participan con dolor el fallecimiento de la abuela de Ramón Garro e invitan al sepelio de sus restos. 8|5|F|63392|8|5

✝ **RODOLFO LISANDRO ALFARO - Q.E.P.D. - Falleció el 7-V-1976. -** Su esposa: Dora Córdoba; hijos: Laura, Mónica, Silvia, Marcelo, Sergio y Verónica Alfaro; hermano, Marcelo César Alfaro; hermanos políticos, tíos, primos, sobrinos y demás familiares participan su fallecimiento e invitan al sepelio de sus restos hoy, a las 16, en el cementerio de la Capital. Casa mortuoria: Sarmiento 1251 Las Heras. 8|5|C|345|8|5

✝ **RODOLFO ALFARO. - Q.E.P. D. - Falleció el 7-V-1976. -** Carlos Paredes y Flia., participan con profundo dolor el fallecimiento de su vecino y amigo e invitan al sepelio de sus restos. 8|5|F|63393|8|5

✝ **JOSE JUAN PANI - Q. E. P. D. - Falleció el 7-V-1976 -** Su esposa: Martha Pelliza; su hijo: José Rolando Pani; hermanos: Angela, Alberto y Ada; hermanos políticos: Franklin, Berta, Clementina y Julio Pelliza; Irma Duarte, Marino Abbondanza, José Pascua, Elsa Carmona, María Mercado; tíos, primos, sobrinos y demás deudos participan su fallecimiento e invitan al sepelio de sus restos al cementerio de Godoy Cruz hoy a las 11 hs. Casa de duelo: Cabildo Abierto 90, G. Cruz. Servicio: Juan Alarcón e Hijos. G. Cruz. 8|5|F|57864|8|5

✝ **JOSE JUAN PANI. - Q. E. P. D. - Falleció el 7-V-1976. - C.A.S.R. y B.P. -** Su desconsolado hermano, Alberto; hermana política: Irma Duarte de Pani; sobrinos: Albino, Liliana y Luis Alberto Pani, participan su fallecimiento e invitan al sepelio de sus restos. 8|5|F|63386|8|5

✝ **JOSE JUAN PANI - Q.E.P.D. Falleció el 7-V-1976 - C.A.S.R y B.P. -** Sus desconsolados hermanos políticos José Pascua, Clementina Pelliza de Pascua y Berta Pelliza; sus sobrinas Miriam Noemí, Vilma Irene y Hebe Araceli Pascua participan con profundo dolor su fallecimiento e invitan al sepelio de sus restos. 8|5|C|382|8|5

✝ **JOSE JUAN PANI - Q. E. P. D. - Falleció el 7-V-1976 -** El personal técnico, administrativo y servicios generales de Coordinación Sanitaria Regional de Cuyo, participa con profundo dolor el fallecimiento del señor padre de su compañero de trabajo, Rolando Pani. 8|5|C|286|8|5

✝ **JOSE JUAN PANI (Pepe). - Q.E.P.D. - Falleció el 7-V-76.** Pacheco, Gil, Maturano, Almirall, Cejas, Valve, Casari, Montilla, J. Vázquez, E. Vázquez, Corrales, Touza, Orellana, Modón, Gentilucci, Labarta, Villanueva, Gutiérrez, Borda, Hidalgo, Flores, Brugiavini, Oviedo, Polo, Alvarez, Sánchez, Almaza, Domizio, Cerutti, Senetinner, Peltier, Mansur, Domínguez, Cifuentes, Biritos, Barco, Mercado y sus respectivas familias participan con profundo dolor su fallecimiento e invitan al sepelio de sus restos. 8|5|C|334|8|5

✝ **FRANCISCA CELINA RETAMALES VDA. DE MENDEZ. - Q.E.P.D. - Falleció el 7-V-76.-** Quinto Año del Colegio Santa Rosa de Lima, participa con profundo dolor el fallecimiento de la abuelita de su compañera Patricia e invita a acompañar sus restos. 8|5|F|63373|8|5

✝ **FRANCISCA CELINA RETAMALES VDA. DE MENDEZ. - Q.E.P.D. - Falleció el 7-V-76.-** Sus vecinos y amigos hermanos Bittar, participan su fallecimiento e invitan a acompañar sus restos. 8|5|F|63373|8|5

✝ **FRANCISCA CELINA RETAMALES VDA. DE MENDEZ. - Q.E.P.D. - Falleció el 7-V-76.-** Personal directivo, docente y comisiones auxiliares de la Escuela Nº 412 Matías Zapiola, participan con pesar el fallecimiento de la Sra. madre de sus colaboradores Sres. Juan y Alejo Méndez. 8|5|F|63392|8|5

✝ **JOSE JUAN PANI - Q. E. P. D. - Falleció el 7-V-1976 - Sebastián Pascua y Flia., Rufino Pedrozo y Flia., Atilio Pascua y Flia., Francisco Grima y familia, Alberto González y Flia. participan con dolor su fallecimiento e invitan al sepelio.** 8|5|C|377|8|5

✝ **JOSE JUAN PANI - Q.E.P.D. Falleció el 6-V-76 - Raúl Lucogno Varas, María Esther G. de Varas, Juana A. Varas y sobrinos: Jorge, Nancy, Pocho, Raúl y Martín participan su fallecimiento e invitan al sepelio de sus restos.** 8|5|C|381|8|5

☪ **ANGEL YURIE**
Q. E. P. D.
Falleció el 7-V-1976

Su esposa Dorila Herrera de Yurie; hijos Alberto Mario, Gladys, María, Ismael y Juan Yurie; hijos políticos Eva Martínez, Emma Suárez, Gladys Fagotti y Angela Cvetnic, nietos, hermanos políticos, bisnietos y demás familiares, participan con pesar su fallecimiento e invitan al sepelio de sus restos hoy a las 18 horas, en el cementerio de Buen Orden. Casa de duelo: Avenida España 23. Ciudad de San Martín. Servicio: Cochería Flores, de S. Flores. San Martín. 8|5|F|63387|8|5

☪ **ANGEL YURIE - Q. E. P. D. - Falleció el 7-V-1976 - Hermanos políticos Víctor Manuel José Luis, Vicente Arturo, Mario Roberto y Alejandro Agustín Herrera y Rosa vda. de Herrera, participan con profundo dolor su fallecimiento e invitan al sepelio de sus restos.** 8|5|F|63388|8|5

☪ **ANGEL YURIE - Q. E. P. D. - Falleció el 7-V-1976 - Racia R. vda. de Mashad y Abdo El Mayid Resk y familia, participan con pesar el fallecimiento de su amigo e invitan al sepelio de sus restos.** 8|5|F|63388|8|5

☪ **ANGEL YURIE - Q. E. P. D. - Falleció el 7-V-1976 - Familias de Ahmed Hasan, Mauricio Gudiño Emilio Fernández y Aldo Moscetta, participan con profundo dolor su fallecimiento e invitan al sepelio de sus restos.** 8|5|F|63388|8|5

☪ **ANGEL YURIE - Q. E. P. D. - Falleció el 7-V-1976 - Martha Romero vda. de Monassa, Alberto Monassa y familias, Roque Monassa y Pedro F. Monassa y familia y Osmán Musri y familia, participan con pesar su fallecimiento e invitan al sepelio de sus restos.** 8|5|F|63388|8|5

☪ **ANGEL YURIE - Q. E. P. D. - Falleció el 7-V-1976 - Antonio Camacho, Carlos O. Camacho y familia y Juan Genaro Ambrosio y familia, participan con pesar el fallecimiento de su gran amigo.** 8|5|F|63388|8|5

☪ **ANGEL YURIE - Q. E. P. D. - Falleció el 7-V-1976 - Familias de Di Michele, Gomina Romero, Guevara, Torassi, Madiona, Moreno, Hernández, Martorana, Ríos Impellizieri participan el fallecimiento del padre de su amigo y vecino Mario Yurie.** 8|5|F|63388|8|5

☪ **ANGEL YURIE - Q. E. P. D. - Falleció el 7-V-1976 - Ana Chia de Sar Sar, Antonio Sar Sar y Dr. Aldo Salvador Sar Sar, participan con pesar el fallecimiento de su gran amigo e invitan al sepelio de sus restos** 8|5|F|63388|8|5

☪ **ANGEL YURIE - Q. E. P. D. - Falleció el 7-V-1976 - Pedro Freire y Nicolás Yusep y familia, participan con pesar su fallecimiento e invitan al sepelio de sus restos.** 8|5|F|63388|8|5

☪ **ANGEL YURIE - Q. E. P. D. - Falleció el 7-V-1976 - Marcos Sanna y personal Casa Yurie, participan con pesar el fallecimiento de su principal e invitan al sepelio de sus restos.** 8|5|F|63388|8|5

PARTICIPACIONES

✝ **PABLO SILA LASERNA**
Q.E.P.D.
Falleció el 6-V-1976

Su desconsolada esposa, Pascuala Ygarzábal de Laserna; hijos: Cecilia y Nelson; hijos políticos: Gladys y Yony; nietos: Marice, Mili y Juampa y demás deudos, participan con profundo dolor su fallecimiento y que sus restos fueron inhumados ayer. Casa de duelo: Rivadavia 291, Godoy Cruz. 8|5|F|66419|8|5

✝ **PABLO SILA LASERNA - Q. E.P.D. - Falleció el 6-V-1976.** El personal directivo y docente de la Escuela Nº 18 "Manuel Láinez", de Capital, participa el fallecimiento del padre de su colega, Cecilia Laserna, y que sus restos fueron inhumados en el día de ayer. 8|5|C|347|8|5

✝ **PABLO SILA LASERNA - Q. E.P.D. - Falleció el 6-V-1976.** Honorina S. viuda de Vallejo y su hijo, participan su lamentable fallecimiento y que sus restos fueron inhumados en el día de ayer. 8|5|C|128|8|5

✝ **PABLO SILA LASERNA - Q. E.P.D. - Falleció el 6-V-1976.** Ana M. Grande, su madre Narcisa Plaza, hermanos Andrea, Ignacio, Yuyito (ausente), hermano político Carlos S. La Plana (ausente), sobrino Gustavo A. Barrial, participan con pesar el fallecimiento del apreciado amigo, y que sus restos fueron inhumados en el día de ayer. 8|5|F|57844|2|5

✝ **CARLOS JAVIER BENEDETTI**
Q.E.P.D.
Falleció el 7-V-1976

Su padre, Carlos A. Benedetti; madre, María Teresa Rivarola de Benedetti; hermana, Graciela Roxana Benedetti, participan su fallecimiento y que sus restos fueron inhumados en el día de ayer. 8|5|F|63380|8|5

✝ **CARLOS JAVIER BENEDETTI Q.E.P.D. - Falleció el 7-V-76.** Sus abuelos: Prospero Benedetti, P. Arboit de Benedetti, José Rivarola, Rosa Maranesi de Rivarola, participan su fallecimiento y que sus restos fueron inhumados en el día de ayer. 8|5|F|63381|8|5

✝ **CARLOS JAVIER BENEDETTI Q.E.P.D. - Falleció el 7-V-76.** Sus padrinos: Osvaldo Espósito y Mabel Giovanini de Espósito, participan su fallecimiento y que sus restos fueron inhumados en el día de ayer. 8|5|F|63381|8|5

✝ **JUANA MARIA MAZMAN Vda. de CRUZ. - Q.E.P.D. - Falleció el 6-V-1976. - C.A.S.R. y B.P.** Sus desconsolados hijos: Isabel, Raquel, Marcial, Luis; hijos políticos: Gregorio López, Tristán González, Gerardo Corroza, Susana Corroza, Francisca Vda. de Cruz, Blanca Bustos; nietos: Isabel, Teresa, Raúl López, Beatriz, Nancy, Raquel Cruz, Dora, Efraín, Ernesto Cruz, Carlos, Elena, Osvaldo, Mario, José, Adriana González, Amelia Cruz; nietos políticos: Alberto Puebla, Juana Gómez, Faustino Gatica, Nilo Barrera; bisnieto: Mariano Andrés Barrera; y demás deudos, participan su fallecimiento y que sus restos fueron inhumados en el cementerio de Godoy Cruz. Casa de duelo: Poujade 228, Gutiérrez. Servicio: Casa Flores. 8|5|C|384|8|5

✝ **JUANA MAZMAN vda. de CRUZ Q.E.P.D. - Falleció el 7-V-1976.** Mutual del personal de Centenera S.A., Coquimbito, participa con pesar su fallecimiento e invita al sepelio de sus restos. 8|5|F|66506|8|5

✝ **JUANA MAZMAN vda. de CRUZ Q.E.P.D. - Falleció el 7-V-76.-** Dirección y Personal de Centenera S.A., participan con pesar su fallecimiento e invitan al sepelio de sus restos. 8|5|F|66506|8|5

✝ **JUAN UBALDO MOYANO - Q.E.P.D. - Falleció en San Juan el 6-V-1976. -** Humberto y Juan Zuin, Alejandro Vizcaya, Ernesto Alberti y Marcelo Pujado, participan con dolor el fallecimiento del hermano del amigo Nicolás Moyano, y que sus restos fueron inhumados en San Juan. 8|5|C|197|8|5

✝ **ISIDORA DEL CAMEN CHACA VIUDA DE OJEDA - Q.E.P.D. - Falleció el 5-V-1976. -** Los compañeros de Juan Carlos, participan con dolor el fallecimiento de su querida abuela. 8|5|C|389|8|5

✝ **PEDRO REYNA - Q.E.P.D. - Falleció el 6-V-1976. -** Sus compadres: Fermín Videla y señora y Sergio Sedano y señora, participan con gran pesar su fallecimiento y ruegan por su eterno descanso. 8|5|C|96|8|5

✝ **MARIA MAGDALENA INNOCENTE de AMBROCIO - Q. E. P.D. - Falleció el 5-V-1976 -** Fatuzzo y Iannizzotto S.A., participa con profundo pesar el fallecimiento de la señora madre del señor Humberto Ambrocio, y ruega por su eterno descanso. 8|5|C|209|8|5

✝ **IVES DOYNEL. - Q.E.P.D. - Falleció el 5 - V - 1976. -** Juez, Secretarios y compañeros Tercer Juzgado Menores, participan el fallecimiento del padre de su querida compañera Susana. 8|5|C|288|8|5

AGRADECIMIENTOS

✝ **ANTONIA FRANCISCA RINI DE SAMMICHELE. - Q. E. P. D. - Falleció el 5-V-1976 -** Sus hijos: Lina, María, Teresa, Mercedes, Rosa, Irene y Francisco Sammichele; hijos políticos: Domingo Scilipoti, Carlos Birkenfield, Feliciano Vargas y Rosa de Sammichele y nietos, agradecen profundamente a todas aquellas personas, amigos y compañeros de trabajo que hicieron llegar sus expresiones de condolencia, pésame, ofrendas florales, asistencia al velatorio y acompañamiento de sus restos. 8|5|C|383|2|5

RECORDATORIOS

✝ **ALBERTO PACHECO. - Q. E. P.D. - Falleció el 8-V-1976. -** Héctor Colo, Darío Serrano y Sras., guardarán imborrablemente en sus corazones el fiel recuerdo de su querido e inolvidable amigo, Quito. 8|5|C|150|8|5

✝ **ANTONIO ARAGONES. - Q.E. P.D. - Falleció el 7-V-1967.** Sus familiares, ruegan y agradecen elevar una oración a su querida e inolvidable memoria. 8|5|C|383|8|5

ORACIONES

✝ **MARIA LUISA REINOSO DE GRAIN - Q.E.P.D. - Falleció el 9-V-1965. -** Su esposo e hijos, ruegan a familiares y amistades elevar una oración por el eterno descanso de su alma, al cumplirse el 11º aniversario de su fallecimiento. Favor que agradecerán íntimamente. 8|5|F|63382|8|5

MISAS Y FUNERALES

✝ **GERARDO LUCERO**
Q. E. P. D.
Falleció el 10-V-1974

Sus padres, hermanos y familiares invitan a la misa que para rogar por el eterno descanso de su al

Zona Este

San Martín

Disertación en taller cultural "San Martín"

SAN MARTIN. — Hoy a las 17 es realizará en la Casa de la Cultura, calles Pirovano y Godoy Cruz de esta ciudad, una disertación sobre el tema "Lectura de poesías y su análisis para modelar la voz y descubrir su ritmo poético", a cargo de la profesora Marta Gallardo de Martínez Anzorena.

En el mismo acto quedará inaugurada una muestra colectiva de pintura a cargo de plásticos del Taller y al finalizar se realizará un recital de guitarra, a cargo de la señorita Nuria Ginesta.

Realizarán un encuentro poético

SAN MARTIN. — Hoy, a las 17, el taller cultural del departamento realizará un encuentro poético, que estará a cargo de la señora Marta Gallardo de Martínez Anzorena, quien ofrecerá una disertación sobre: "Temática, ritmo y musicalidad de la poesía". Su descubrimiento, fluidez expresiva y creatividad a través de la lectura del verso.

Se ilustrará la reunión con poemas de Antonio de la Torre, como homenaje al poeta sanjuanino fallecido. El acto se llevará en Las Bóvedas, recientemente inauguradas como Casa de la Cultura.

Según se informó, continuarán estos encuentros, por lo que la profesora Martínez de Anzorena invitó a los poetas mendocinos que deseen colaborar hagan llegar sus libros a Las Heras 837, San José, Guaymallén para la formación del banco del libro del taller.

Junín

Intiman a industriales de la zona

JUNIN. — Por decreto del 5 de este mes, la Comuna local resolvió sancionar con una multa de $ 500 a los industriales del departamento que no cumplieron con la presentación de la declaración jurada establecida por decreto Nº 39/76.

La información consigna además que las declaraciones faltantes deberán ser presentadas a las 48 horas de haber sido notificado el interesado; en caso contrario, "se harán pasibles de sanciones más severas".

Complejo industrial

Se informó además que se sigue trabajando en los estudios del proyecto de factibilidad de instalación de un Complejo Industrial en el departamento, por lo que se ha remitido una nota ofreciendo en donación un terreno a la Dirección de Industrias de la Provincia, para que se destine a las obras.

Rivadavia

Celebración de agentes de Obras Sanitarias

RIVADAVIA. — Se llevan a cabo en este departamento los actos celebratorios del Día del Trabajador de Obras Sanitarias de la Nación, organizados por el personal del distrito Rivadavia - Junín, de ese organismo.

Mañana se realizará una carrera de bicicletas a partir de las 10 en el autódromo municipal. El 11, a las 20 se cumplirá la final de fútbol en el club Bernardino Rivadavia.

El 14, a las 19, se rezará una misa para rogar por las almas de los agentes fallecidos, en la iglesia San Isidro Labrador.

Los actos centrales tendrán lugar el 15. A las 10, se servirá un chocolate para los hijos de los empleados en las instalaciones del distrito. A las 21.30, en el Club Mariano Moreno, se realizará una comida en cuyo transcurso se distribuirán premios y obsequios.

La Paz

Disputarán la II Maratón Provincial

LA PAZ. — Mañana desde las 9.30 se correrá en ésta la II Maratón Provincial de "Campo Traviesa", organizada por la Comisión Municipal de Cultura local, con la participación de destacados atletas de la Provincia.

La prueba, segunda versión, ya que la primera se realizó en 1975, en Palmira, se realizará en las adyacencias del Club Social de Agua y Energía, de donde partirá la maratón, desarrollándose por las calles Villa Amelia, España, ruta Panamericana y ruta 7.

Participarán 5 categoréas, a saber: hasta 12 años A - varones y B - femenino; hasta 14 años, A - varones y B - femenino y desde 15 años en adelante hasta adultos, sólo para varones.

Concurrirán a participar de esta prueba representantes de las municipalidades de San Martín, Tunuyán, Lavalle Las Heras y local y de la Asociación Atlética Palmirense, calculándose un total de 30 atletas participantes.

Competiran el ganador de la I Maratón, el atleta Leandro Espinola, la revelación juvenil Walter González, de 15 años, de Lavalle.

La comisión organizadora ha instituido premios para los ganadores de las distintas categorías, hasta el tercer lugar.

Departamentales

Guaymallén

Notas sociales

Agasajo. GUAYMALLEN. — Con motivo de haber cumplido el 5 de mayo 80 años de edad la señora Agustina Quevedo de Pontiz, sus hijos le ofrecerán mañana un almuerzo en su residencia.

Se entregaron lámparas a gas de mercurio

DORREGO, Guaymallén — Las autoridades del consorcio vecinal "Dorrego - La Florida" hicieron entrega a la Municipalidad, sin cargo alguno, la cantidad de 39 lámparas a gas de mercurio, de 250 V, con todos los accesorios correspondientes, que aquella entidad había adquirido para ser instaladas sobre calle Dorrego, de 25 de Mayo a Tucumán.

Expresa la entidad vecinal que el motivo de esta terminación, radica en el hecho que un reducido porcentaje de frentistas propietarios de esa calle, no han abonado el canon que corresponde y, ante la imposibilidad de poder dar cumplimiento a la obra al no contar con el apoyo del vecindario que resultará beneficiado con este servicio ha derivado a la Municipalidad la instalación del servicio y tome a su cargo, al mismo tiempo, la cobranza a los vecinos remisos.

Asimismo la entidad comunicó a los vecinos de Adolfo Calle y Cobos, que han aportado dinero para obtener el mismo servicio que, al no poder dar cumplimiento a la obra, pone a disposición de aquellos, las sumas abonadas, las que podrán retirar del domicilio del señor Quilice Florida 74, presidente del consorcio.

Lavalle

En Costa de Araujo piden una ambulancia

COSTA DE ARAUJO, (Lavalle). — La unión vecinal de esta localidad envió copia de una nota dirigida al intendente "con el objeto de solicitarle sea reintegrada la ambulancia, que presta servicios en este distrito".

Agrega que "cabe destacar que es la segunda vez que retiran el servicio de ambulancia de Costa de Araujo, y como es de notar, ésta presta asistencia a una extensa zona de influencia, la que se compone de más de 10 colonias vecinas".

"Esto tiene alarmada a la vecindad de Costa de Araujo, puesto como se dijo anteriormente, el vehículo presta servicios de primera necesidad para la comunidad".

"El servicio que reclamamos fue el fruto del esfuerzo mancomunado de la unión vecinal de Costa de Araujo y el Club de Leones y es por eso que los vecinos de la localidad se sienten defraudados ante este hecho".

Beneficios por tareas insalubres

SAN RAFAEL. — Informó el comisionado municipal sobre los resultados del reordenamiento del beneficio por tareas insalubres, penosas o riesgosas de que gozaba el personal de la Comuna.

Oportunamente, el Departamento Ejecutivo dictó una ordenanza por la que suspendió el pago de tal beneficio a fin de proceder a la debida aplicación del mismo. Al respecto, se señala que al 30 de marzo de 1976 gozaba de tal beneficio el 70 por ciento del personal comunal, habiéndose determinado luego que sólo es acreedor al mismo el 15 por ciento de ese personal, ante ello se estima que la correcta aplicación de tal bonificación arrojará una economía al 31 de diciembre del año en curso del orden de los 15.000.000 de pesos, o sea, mil quinientos millones de pesos viejos, que engrosará los recursos municipales.

Educacionales

Citación a directores - SAN RAFAEL. — Inspección Regional Sur ha comunicado a los directores de las escuelas que se detallan seguidamente que deben pasar por la sede de Inspección a la brevedad a fin de cumplimentar los formularios de Dirección de Educación Deportica. La escuela son, Sección "A", Nros. 437, 443, 444, 447, 454, 462, 471, 478, 481, 484, 494, 496, 7-N y 3-D; de la sección "B", Nros. 432, 438, 445, 448, 449, 469 y 490; de la sección "C": Nros. 441, 452, 467, 477, 480, 482, 485, 495 y 499.

Supiencias. — El lunes serán ofrecidas las siguientes suplencias:

—A las 10, en Inspección Regional Sur, el cargo de vicedirector con destino a la Escuela Nº 436 "Juan I. Zapata". Podrán optar al cargo los docentes que hayan aprobado el concurso para jerarquía directiva.

—A las 13, en la Escuela Nº 459 "Emilio Civit", de La Tombina, un cargo de maestra de grado, grupo múltiple, a partir del máximo puntaje.

Egresados de la Facultad de Ciencias

SAN RAFAEL. — La Facultad de Ciencias Aplicadas a la Industria de San Rafael realizará hoy, a las 11.30, un acto académico en el teatro de la escuela "Rodolfo Iselín", en que se entregarán los diplomas a once egresados de esa Facultad.

Los egresados son: carrera de Ingeniería en Petroquímica y Mineralurgia: Antonio Martínez Francisco Membrives, Elizabeth Bombini y Jorge Rubio; y de la carrera de Ingeniería en Industrias de la Alimentación: Mario Eduardo Guerci, Eduardo Guinot, Mario Gabriel Lavastrou, Ernesto Muñoz, Héctor Raúl Porta, Carlos Actsa y Juan Antonio Vidalled.

Tambien en la oportunidad se despedirá al ingeniero agrónomo Reimundo Bassi, quien se acoge a los beneficios de la jubilación, y se desempeñaba en el cargo de profesor de Producción Vegetal, cátedra de la carrera de Ingeniería en Industrias de la Alimentación.

Sociales

Casamiento. SAN RAFAEL. — Hoy, a las 21, en la iglesia catedral San Rafael Arcángel, será bendecido el casamiento de la señorita Norma Di César con el señor Oscar Hugo Mansilla. Serán padrinos Aníbal Lorenzo y su esposa Teresa Di César de Lorenzo.

San Rafael

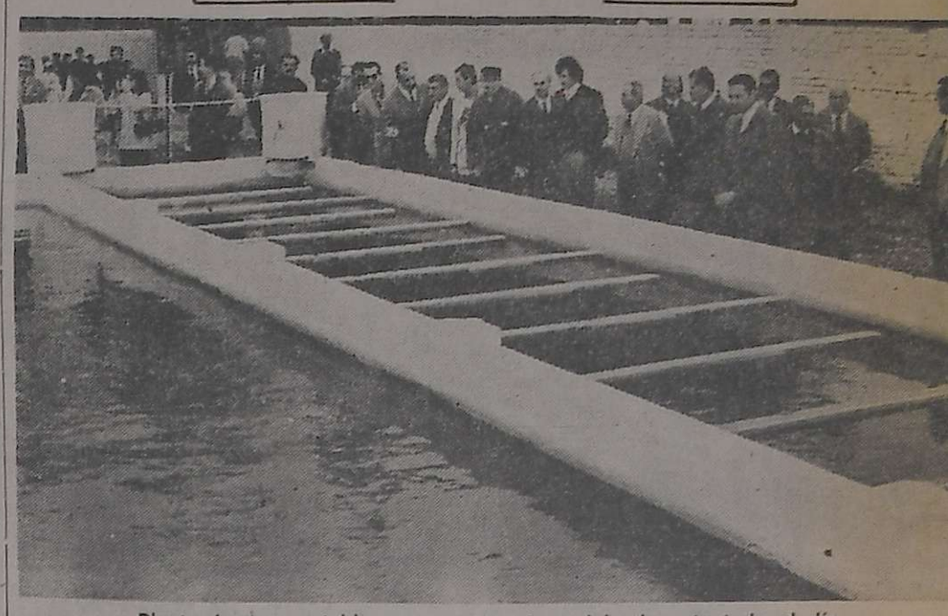

Planta de agua potable para prestar el servicio durante todo el día.

En 25 de Mayo habilitaron dos obras de significación

SAN RAFAEL. — Dos importantes obras, que habían sido reclamadas largamente por la población de la villa 25 de Mayo, fueron habilitadas ayer, durante un acto que reunió a autoridades departamentales y vecinos del lugar.

Se trata de la ampliación de la planta potabilizadora, para dotar del servicio de agua potable a esa población durante las 24 horas del día, y la inauguración de la primera cabina telefónica que permitirá la comunicación con la ciudad de San Rafael y por ella a cualquier punto del país.

En las instalaciones del hotel "El Indio" se concentraron a media mañana las autoridades departamentales. Se encontraban presentes el comisionado municipal de San Rafael, acompañado por el subsecretario de Obras Públicas, el jefe de Obras y Servicios Sanitarios de la Comuna y otros funcionarios y vecinos.

Agua potable

Las autoridades y público se trasladaron al sitio donde funciona la planta de agua potable, que ha sido ampliada a fin de permitir que el servicio, que se brindaba a la población sólo un par de horas diarias, pueda ofrecerse en forma permanente. Para ello se cuenta con dos piletas de reserva, en el sistema de filtros rápidos en batería con capacidad de 423 m3 por día y un tanque elevado de 30 m3, lo que permite atender el consumo de las 168 conexiones existentes, donde se registra un consumo diario total de 84 m3.

Aguardaban a las autoridades en el lugar los alumnos de la escuela nacional "Alfredo R. Bufano" y personal docente de la misma.

La ceremonia se inició con el corte de cinta a cargo del comisionado municipal, capitán Luis Alberto Stuhldreher y del delegado municipal de 25 de Mayo, señor Ricardo Cruzatte.

Seguidamente el señor Cruzatte, y el señor Severiano Raya, jefe de Obras y Servicios Sanitarios de la Comuna, accionaron las llaves poniendo en funcionamiento los equipos y al comenzar el llenado de la pileta, el padre Ernesto de Miguel, procedió a bendecir las nuevas instalaciones.

El comisionado municipal, que presidió el acto en representación del gobernador de la Provincia, brigadier Jorge Sixto Fernández, pronunció una palabras en las que se refirió a la importancia de las mejoras que se habían concretado, de agua potable permanente y el servicio telefónico, aseguró que las obras "sirven como respuesta a esas minorías formadas por aquellos ideólogos de teorías extrañas a nuestro ser nacional y formadores de delincuentes y asesinos subversivos, como aquellos en cuyos cuerpos corre la clara sangre de las drogas que se inyectan para darse valor y pretenden darle colores a nuestra celeste y blanca inmaculada que sólo se tiñó, se tiñe y se teñirá de rojo, con la sangre de los argentinos (civiles y soldados) que se abrazan a ella evitando así le usurpen ese paño celestial que desde lo más alto protegerá con su manto los designios de esta bendita patria argentina, cuando caigan abatidos por aquellos cobardes que no dan la cara y solamente dirigen sus disparos asesinos creyendo que nadie ocupará el lugar que ellos dejan".

El comisionado, en comunicación con el gobernador, inaugura la cabina telefónica.

Cabina telefónica

Autoridades y público se trasladaron al edificio ubicado en avenida Los Andes y Gobernador García, donde se dejó inaugurado el servicio de teléfonos.

El comisionado municipal, acompañado por el gerente de la Compañía Argentina de Teléfonos, señor Pedro Pérez, procedió al corte de la cinta. Al grupo de autoridades se sumó el comisionado municipal de San Carlos, sargento ayudante Alberto Salaceta, acompañado de otros funcionarios de esa comuna.

El público se ubicó frente a la nueva cabina, que fue bendecida por el padre de Miguel y tras ello el comisionado mantuvo la primera comunicación con el gobernador de la Provincia, brigadier Fernández, quien le informó de la inauguración de las mencionadas obras.

Seguidamente habló el gerente de la Compañía de Teléfonos, señor Pérez, para destacar la importancia del servicio que se brindaba a esa comunidad con la habilitación de la cabina de larga distancia. Pronunció también unas palabras el señor Domingo Tala, en representación de la comisión vecinal del lugar, para señalar su profundo agradecimiento, nombre de los pobladores del lugar, por las mejoras concretadas.

Entidades diversas

Centro de Almaceneros Minoristas. — SAN RAFAEL. — Mañana a las 10, en su sede social de avenida Rivadavia 394, realizará la asamblea general ordinaria. En su transcurso se considerará la memoria y balance general y se procederá a la renovación parcial de la comisión directiva, con la elección de seis vocales titulares en reemplazo de los señores Enrique Yáñez, Aurelio Ariño, Francisco Cantón, Alfredo López Manzano, Antonio Romero y Jaime Granollers, como también cinco vocales suplentes y tres revisores de cuentas, todos por terminación de mandato.

Sociedad Teosófica. — Hoy a las 18.30, en el local de la Biblioteca Teosófica "Annie Besant", avenida Mitre 559, planta alta, se disertará sobre "Fundamentos de la doctrina Budista, sus 10 mandamientos".

Formación diaria en la plaza Gral. San Martín

SAN RAFAEL. — Conmemorando el mes de mayo, el comisionado municipal ha dispuesto la realización de algunos actos que habrán de culminar con la celebración de la fecha patria, el próximo 25 de Mayo.

Todas las mañanas, a partir de las 8.15, efectivo militar juntamente con alumnos de la escuela "Rodolfo Iselín" y la Banda de Música de la Unidad Regional Segunda de Policía realizarán una formación frente al mástil central de la plaza San Martín.

Nueva gestión concretó el avión ambulancia

SAN RAFAEL. — Una nueva colaboración a la comunidad sanrafaelina ha concretado el Aero Club por intermedio de su avión ambulancia.

En el avión ambulancia "Cessna 182", transportó a la ciudad de Mendoza a uno de los accidentados en el paso a nivel del Cuadro Benegas, a fin de que reciba la atención médica adecuada.

GIRO S.A.
Dispone de:
CEDRO ESTACIONADO
VIDELA CASTILLO 2[illegible]-TEL. [illegible]-LAS HERAS

CRONICA POLICIAL

Cuantioso robo descubren en la Difunta Correa

Lo sustraído alcanza a $ 1.000.000.000 m/n y son autores ex funcionarios de una fundación

SAN JUAN. — La Fundación Cementerio Vallecito, que es la entidad de carácter oficial que recoge y administra las donaciones de los promesantes que visitan por millares, semanalmente, el lugar conocido como la Difunta Correa, ha sido víctima de un cuantioso robo que supera los diez millones de pesos ley, en dinero efectivo, joyas, moneda extranjera y otros efectos.

La policía de la provincia, a través de la seccional decimoseptima con jurisdicción en el departamento de Caucete, descubrió la maniobra delictuosa y procedió a la detención del ex administrador y presidente del directorio de la Fundación, Manuel Navarro; del ex subadministrador, Juan Luchetti, y de la esposa de este último, que también trabajaba como empleada administrativa en la Difunta Correa.

En poder de Navarro, enterrados en una lata, en su domicilio particular en Caucete, la policía encontró diez millones de pesos ley en moneda extranjera, especialmente dólares norteamericanos y pesos oro mexicanos. En la casa de Luchetti, en tanto, fueron encontradas joyas por varios millones de pesos y un tapado de armiño que el nombrado y su esposa manifestaron, en un primer momento, que eran propiedad de esta última, para reconocer después —apremiados por los interrogatorios— que en realidad pertenecían a la Difunta Correa y eran producto de las donaciones de los promesantes.

La policía esclareció estos hechos, mientras trataba de encontrar un cajón con dinamita, faltante al efectuarse el inventario de la Fundación Cementerio Vallecito, después de la intervención que dispuso últimamente el gobierno militar en la provincia. La dinamita era utilizada para efectuar la voladora de los cerros aledaños a la Difunta Correa, procedimiento mediante el cual se extraía la piedra laja que luego era utilizada en las construcciones del "santuario".

En busca de esa dinamita, la policía allanó el domicilio de Navarro y, al efectuar una excavación, encontró el cajón faltante y, junto a el, una lata con moneda extranjera que había sido sustraída de las donaciones recibidas en la Difunta Correa. Prosiguiendo con la investigación, también se allanó la vivienda de Luchetti y su esposa, con el resultado antedicho. Los tres están detenidos.

La investigación policial trata de establecer ahora si otros valores fueron sacados de los domicilios de las personas citadas, pues se supone que hubo envíos a la provincia de Córdoba. El ex administrador Navarro estuvo radicado allí y vino a San Juan para asumir el cargo en la Fundación Vallecito, en tanto que el ex subadministrador Luchetti también era oriundo de Córdoba, donde ejercía el sacerdocio, pero abandonó los hábitos para casarse con la mujer que también está detenida ahora.

Allanan una agencia clandestina de cambio

Personal del Cuerpo Motorizado, con los recaudos legales del caso, alanó el local de calle 9 de Julio 1189, 3º piso, oficina 25, ciudad, donde funcionaba una agencia clandestina de cambio. Detenido el propietario, Eduardo Teófilo Maura, residente en Ejército de los Andes 1018, Dorrego y Mario Báez, con domicilio en Videla Castillo 2554, ciudad, que se desempeñaba como cajero, se secuestró dinero compuesto por gran cantidad de dólares, billetes chilenos y un cheque por valor de $ 100.000 todo ello valuado en la suma aproximada de $ 4.000.000 ley. También se incautó el libro de caja, una máquina de sumar eléctrica, tarjetas de presentación y otros elementos utilizados por los nombrados en el desarrollo de la actividad. Los causantes fueron alojados en la seccional 2ª de Policía, a disposición de la justicia competente.

Murió un hombre que fue herido con arma blanca

En circunstancias en que Manuel Gerardo Pastrán, de 74 años, con domicilio en Tres Porteñas, departamento San Martín y Francisco Villarreal, mayor de edad, con domicilio en el mismo distrito, se encontraban bebiendo vino, se originó una discusión a la que puso fin Villarreal, que armado de un cuchillo atacó a su contricante, provocándole heridas que le ocasionaron la muerte. El autor del hecho fue detenido, secuestrándosele el arma empleada, mientras que el cuerpo de Pastrán fue remitido a la morgue judicial del Hospital de San Martín, a los fines correspondientes.

Un joven perdió la vida electrocutado

Germán Castañeda, de 19 años, con domicilio en Las Aguaditas, distrito Goudge, San Rafael, recibió una descarga eléctrica que le provocó la muerte. El hecho ocurrió en momentos en que realizaba arreglos en la instalación eléctrica de su domicilio.

Detienen al autor de una sustracción

Personal de Robos y Hurtos de la Dirección de Investigaciones, logró detener a José Félix Quiroz (a) "El Matosas", sin domicilio fijo. Al ser interrogado, confesó ser el autor de la sustracción de una cámara fotográfica de 35 mm y de un reloj pulsera; con caja y malla de metal blanca, sustracciones que fueran denunciadas en febrero de este año por Héctor Enrique Carbonell y Alberto Alonso, y que se produjeron en el interior del parque General San Martín cuando los nombrados participaban de un paseo campestre con sus familiares. Quiroz reconoció la autoría del hecho junto con otro individuo de nombre Juan Carlos Altamirano, sin profesión ni domciilio fijo, quien se encuentra prófugo. Asimismo, Quiroz indicó el destino dado a los elementos malhabidos, que pasaron a poder de distintas personas residentes en el departamento Godoy Cruz, y que fueron incautados y restituidos a los damnificados.

San Juan

"No habrá cesantías en masa en la Administración"

Declaraciones del gobernador a periodistas

SAN JUAN. — Numerosos temas vinculados con la actividad oficial y el desarrollo económico de la provincia fueron abordados en una conversación informal entre los periodistas y el gobernador, capitán de navío Alberto V. Lombardi. Estuvieron presentes también los ministros del Poder Ejecutivo y el secretario general de la Gobernación.

Fue característica de la reunión el interés manifestado por el capitán de navío Lombardi de escuchar opiniones sobre dichos problemas, todo lo cual permitió un diálogo del que surgieron concretas informaciones acerca de las perspectiva con que el nuevo gobierno afrontará algunas cuestiones fundamentales para San Juan.

"No habrá cesantías en masa en la administración pública". Quedó explícito el propósito del gobierno de no crear un problema social con prescindibilidades masivas. El gobernador destacó que, si bien es necesario reducir el número de empleados públicos, se buscará crear otras fuentes de trabajo dentro del ámbito de la iniciativa privada.

En cuanto al presupuesto provincial y su cuantioso déficit, se esperan las directivas que impartirá el ministro de Economía el próximo lunes, para lo cual viajará el ingeniero Arostegui.

Con relación a las obras del dique de Ullúm, se informó que no serán paralizadas y se anticipó que el gobierno nacional mantendrá los aportes que corresponden. Por otra parte, se espera que Agua y Energía Eléctrica de la Nación pueda licitar, muy pronto, el dique y usina hidroeléctrica de Tambolar-Caracoles, obra que contará con prioridad y cuyos estudios y proyectos están terminados.

En otro orden, el capitán de navío Lombardi expresó su interés por la salida al Pacífico que ofrece el puerto chileno de Coquimbo, no sólo como recurso que beneficia a la región, sino también en relación con la zona industrializada del país y el litoral, cuya unión se concreta a través de la ruta nacional número 150. Ese tramo directo, de unos 1.000 kilómetros, ahorraría los enormes gastos de transporte marítimo y nos acercaría a muchos países del Pacífico. Se aludió a las posibilidades de exportación por esa vía, mencionándose la excelencia del puerto y su equipamiento.

Fue también objeto de diálogo el tema vitivinícola, concluyéndose en una necesidad de planificar una acertada política en todos los planos de la actividad. Igualmente se señaló la necesidad de un acuerdo entre las principales provincias productores, o sea Mendoza y San Juan, para abordar proyectos racionales de exportación, de diversificación de los subproductos de la uva y para procurar que las autilidades de la industria se reinviertan en la región y no fuera de ella.

Proseguirán las investigaciones en la CAVIC y en otros organismos y sus resultados serán dados a conocer. Entre otros, temas el interés de la minería, la próxima designación de funcionarios y algunas iniciativas inmediatas, que el ministro de Economía local considerará en Buenos Aires, fueron también objeto del cambio de opiniones entre funcionarios y periodistas.

Ex funcionarios serán juzgados por el Consejo de Guerra especial

SAN JUAN, 7 (Télam). — Nicolás Florencio Quiroga Rampoldi y Manuel Navarro Rodríguez fueron puestos hoy a disposición del Consejo de Guerra Especial Estable de esta provincia, para ser juzgados por violación de normas contenidas en leyes emanadas de la junta militar, se anunció oficialmente esta noche en la Casa de Gobierno.

El primero de los nombrados protagonizó el viernes anterior un criminal episodio. Manejando un automóvil de su propiedad, embistió en el camino, que une Albardón con la ciudad capital, al soldado conscripto Sergio Virgilio Fernández, provocándole la muerte.

Quiroga, que se encontraba en libertad condicional, huyó rápidamente, y cuando intentó cruzar el puente sobre el río San Juan fue interceptado por una patrulla militar.

Lejos de acatar la orden, aumentó la velocidad del vehículo y embistió a uno de los soldados que formaba parte de la patrulla. Provocándole heridas de consideración. Prosiguió su fuga y en alocada carrera embistió a un ómnibus, pero más tarde, por desperfectos mecánicos, tuvo que abandonar el vehículo y proseguir la fuga a pie. Posteriormente fue detenido por la Policía.

Quiroga se desempeñaba en el anterior gobierno como subsecretario general de la Gobernación y fue detenido junto a otros ex funcionarios bajo la acusación de incumplimiento de los deberes de funcionario público y defraudación, delitos por los que fue puesto a disposición de la justicia del crimen. El magistrado dispuso luego la libertad condicional.

Por su parte, Manuel Navarro Rodríguez ocupaba el cargo de administrador de la "Fundación Vallecitos" y según ha podido establecerse extraoficialmente, la policía encontró en su domicilio dinero extranjero (dólares y mexicanos de oro), alhajas y otros efectos valuados en 10 millones de pesos ley. Esos bienes habían sido sustraídos por Navarro del lugar conocido como la "Difunta Correa", y es fruto de parte de los donativos realizados por diferentes personas que llegan a la z

El lunes se pagará a jubilados

SAN JUAN. — La Caja de Jubilaciones y Pensiones anunció que ha iniciado el pago a los jubilados ordinarios. El lunes, de 8 a 11, se pagará a jubilados ordinarios varones con número impar, y de 16 a 19, a los número par.

El martes, de 8 a 11, se abonarán jubilaciones extraordinarias a varones y de 16 a 19, las damas. El miércoles se harán efectivas las pensiones, de 8 a 11, los números 1 al 1.200 y de 16 a 19, números 1.200 hasta terminar.

¡Gracias!
Espíritu Santo
POR LA GRACIA CONCEDIDA
M. R. G. de Ortega
8|5|C|337|8|5

Gracias
Espíritu Santo
R. G. S.
8|5|C|480|8|5

Espíritu Santo
¡Gracias!
POR LOS FAVORES RECIBIDOS
T. C. O.
8|5|C|274|8|5

¡Gracias!
Espíritu Santo
POR LA GRACIA CONCEDIDA
E. de R.
8|5|C|69|8|5

¡Gracias!
Espíritu Santo
POR LAS GRACIAS CONCEDIDAS
F. C. M.
8|5|C|275|8|5

¡Gracias!
Espíritu Santo!
POR EL FAVOR RECIBIDO
Ramón R. Ferreyra
8|5|C|35|8|5

Gracias
Espíritu Santo
POR LAS GRACIAS CONCEDIDAS
Agustín
8|5|C|73|8|5

¡GRACIAS!
Espíritu Santo
POR LA GRACIA CONCEDIDA
H. O. Guzzo
8|5|C|910|8|5

Gracias
Espíritu Santo
POR LA GRACIA CONCEDIDA
A. E. D.
8|5|C|480|8|5

CAMARA DE MANDATARIOS
De la Provincia de Mendoza
Cita a Asamblea Anual Ordinaria a realizarse el día 21 de Mayo de 1976, a las 20.30 Hs., en el local de calle Primitivo de la Reta 965, Mendoza, (Salones de T.A.C.), con el siguiente
ORDEN DEL DIA
a) Nombramiento de dos socios para revisar y firmar el acta con el Presidente de la Asamblea; b) Memoria de la Comisión Directiva, Balance General, Cuenta de recursos y egresos, Inventario e informe de la comisión revisora de cuentas; c) Elección de los miembros de la Comisión Revisora de Cuentas. RENOVACION; d) Elección de cargos vacantes en comisión; e) Informe de la Presidencia sobre matriculación; f) Cambio de nominación de la entidad; g) Varios.
SE RUEGA PUNTUAL ASISTENCIA
La Comisión Directiva
8|5|F|66351|8|5

Sociedad Española de Socorros Mutuos de Mendoza
MAÑANA DOMINGO
A LAS 9.30 HORAS SE LLEVARA A CABO LA ASAMBLEA GENERAL ORDINARIA
Invitamos a nuestros asociados a concurrir rogándoles puntualidad.
VENGA... CONOZCA NUESTRO SANATORIO

Espectáculo de marionetas habrá mañana

El espectáculo titulado "Las marionetas del Rey" presentará mañana, en funciones a iniciarse a las 17 y a las 19, la Asociación Filarmónica de Mendoza, en el teatro Independencia. Para la primera función se ofrecerá "Las aventuras de Pinocho" de Carlo Collodi con música de Federico Chopin y "El soldadito de plomo" de Tristán Klinsgor; en la segunda se podrá ver "El principito" de Antonio De Saint-Exupery con música de Debussy. La dirección la ejerce César Linari.

"Las marionetas del Rey", muñecos gigantes movidos por infinidad de hilos, es un espectáculo que fue premiado por el Instituto de Cultura Hispánica de Madrid en 1960, por su interpretación de "La zapatera prodigiosa" de Federico García Lorca; se presentó también en la sala mayor del Vaticano ante su Santidad Pablo VI, en 1966. Recibió primer premio de la UNESCO por representar los poemas "Manos desnudas", Uruguay 1966 y primer premio "John F. Kennedy", para América Latina, por la labor desarrollada en teatro de títeres durante diez años.

"Juan Moreira..." en su última representación

La última función de "Juan Moreira y el nacimiento del teatro nacional", ofrecerá esta noche, a partir de las 22, el teatro de la Montaña en su sala de Godoy Cruz y Alberdi, Guaymallén. La obra es una creación de Eduardo Gutiérrez y José Podestá con adaptación de Juan Rossi.

Actúan Carlos Perlino, Eva Cabral, Eduardo Bisbal, José Cannizzo, Héctor Anello, Bernardo Sabatine, entre otros actores y actrices. La dirección está a cargo de Juan Rossi y Rodolfo Atencio.

Película francesa en los estudios de Radio Nacional

Hoy, a partir de las 19, en el auditorio de Radio Nacional Mendoza, la Alianza Francesa de Mendoza "Marc Blancpain", ofrecera una proyección de cine. Exhibira el film "La mujer vestida de azul" de Michel Deville con la participación de Michel Piccoli. Trata el tradicional tema del Don Juan, y en el film el realizador deja de lado el enfoque filosófico y el protagonista busca desesperadamente el fantasma de la mujer ideal, que siempre se esfuma cuando se acerca a su imagen. Dialoga en francés con subtitulos en castellano.

La función dará comienzo con el cortometraje sobre arqueologia precolombina "Una statuette". Con esta función la entidad organizadora inicia sus actividades culturales del presente año.

El público tendrá libre acceso al estudio.

Comedia con Lando Buzzanca irá en la sala del Opera

En la función que dará comienzo a las 0.45, se podrá ver en el cine Opera el film italiano "El árbitro", protagonizado por Lando Buzzanca y Joan Collins y con la actuación de Gabriela Pallotta, Marisa Solinas, Massimo Moilica e Ignacio Leone. Tiene dirección de Luigi Filippo D'Amico.

Es una historia cómica. Carmelo Lo Cascio uno de los árbitros italianos de fútbol más respetados que vive en Sicilia, con su esposa y un hijo, conoce a una bella y famosa periodista de la que se enamora perdidamente. A partir de entonces comienza una serie de sucesos cómicos ambientados en Italia y en un país africano. A todo esto una enfermedad adquirida en el continente africano, le produce infinidad de molestias cuando está actuando como árbitro, lo que da lugar a indignadas muestras de desaprobación del público.

El director, Juan A. Petracchini

Actúa hoy el Coro Universitario de San Juan

Hoy, a partir de las 21.30, en la sala del teatro Independencia, la Escuela Superior de Música de la Universidad Nacional de Cuyo, presentará al Coro Universitario de San Juan, que con dirección del maestro Juan Argentino Petraccini ofrecerá un concierto preparado con obras de Mario Castelnuovo - Tedesco, canto gregoriano, Jacobus Gallus, Tomás Luis de Victoria, Antón Bruckner, Francis Poulenc, Randall Thompson, Zoltan Kodaly, Max Baumann y Alberto Ginastera.

"Conocimiento carnal" en el Gran Rex

"Conocimiento carnal" es la película que a partir de las 0.45 /se podrá ver en el cine Gran Rex. Dirigida por Mike Nichols, cuenta con la actuación de Jack Nicholson, Candice Bergen, Ann Margret y Arthur Garfunkel.

Narra la historia de dos amigos que perfeccionan sus estudios en una universidad, intercambian ideas, impresiones y puntos de vista sobre la mujer y las relaciones sexuales. Uno es dominador, aparentemente seguro de si mismo, usa a las mujeres y solo quiere satisfacer su placer; el otro es tímido, irresoluto, sensible y sin concretar sus deseos. El relato arranca de 1950 y llega a la actualidad después de registrar sus experiencias en la materia.

Dos funciones más de una comedia de autor británico

Dos nuevas funciones de la comedia del autor inglés J. B. "Priestley, "Esquina peligrosa", ofrecerá el teatro de la Universidad Nacional de Cuyo, en su sala de Las Heras 430, ciudad.

Hoy, a partir de las 22 y mañana, desde las 21.30, se podrá ver esta obra cuya dirección fue confiada a Benito Talfiti y la actuación a los siguientes integrantes del elenco universitario: Marcelo Duval, Walter Beltrán, Josefina Otero, Rosa Figuero, Beatriz Latino, Rodolfo Ricolfe, Juan Palacios e Ibis de Cépparo.

Trasnoche en el América con "El lechero amoroso"

El cine América ofrecerá hoy, en su función trasnoche, el film en eastmancolor "El lechero amoroso", una producción europea que tiene dirección de Darren Nosbitt con música de Roger Webb. Trabajan en la película Brendan Price, Julie Ege y Diana Dors, entre otros artistas.

El film desarrolla las aventuras de David, un simpático y atractivo repartidor de leche, que goza de gran atracción entre sus numerosas clientas. Esta circunstancia da lugar a que David inicie varios romances amorosos al mismo tiempo, lo que le origina multitud de problemas y desenlaces cómicos.

Center: "El horror de Frankenstein"

"El horror de Frankenstein" es el título del film que en función nocturna ofrecerá el cine Center. Tiene un reparto que incluye a Ralph Bates, Kate O'Mara, Verónica Carlson, Denis Price y Dave Prowse, entre otros artistas.

Después de la repentina muerte de su padre, el joven Victor Frankenstein hereda su título, su castillo y su laboratorio, donde se lanza a hacer extraños experimentos. Con él va su amigo Wilhelm y ambos se encuentran en el camino con un profesor vecino y su bella hija, a quienes rescatan de unos asaltantes. Al día siguiente Victor comienza sus experimentos y luego de devolver la vida a una tortuga, que había matado, decide probar con seres humanos.

Fue filmada en technicolor y techniscope y tiene dirección de Jimmy Sangster.

HOY 3 SHOWS
24 Hs. - 2 Hs. - 4 Hs.
GUILLERMITO FERNANDEZ
LA VOZ JOVEN DEL TANGO
ESTELAR DESFILE DE STRIP-TEASSE
barrabás
CABARET - BOITE - SHOW
CHILE 924 - TEL. 247999

HOY - NOCHE DE JAZZ Y TANGO
GUILLERMITO FERNANDEZ
SWING TEMPO
Quijote's CONFITERIA
SARMIENTO 17 - TEL. 231726 - MENDOZA, ARGENTINA

UN LUGAR EXCLUSIVO
PARA CENAR LAS MAS INSOLITAS VARIEDADES EN BROCHETTES
La Brochette
ROTONDA EL CHALLAO

HOY TRASNOCHE 0.45 Hs.
"CONOCIMIENTO CARNAL"
Cine GRAN REX

"Conocimiento Carnal"
JACK NICHOLSON • Ann Margret • Arthur Garfunkel • Candice Bergen
PROH. MEN. 18 AÑOS
TECHNICOLOR
Dist. Zonda
además:
HIJO POR ENCARGO
CINE TEATRO AVENIDA

EL MESON DE LA CAZUELA
HOY
CENA SHOW
3 HORAS DE ESPECTACULO CONTINUADO MIENTRAS SABOREA NUESTROS EXQUISITOS PLATOS
MENU A LA CARTA
ACTUARAN:
Fernando Trujillo - Mexicano
Lucerin y Soledad - Bailes
Rodolfo Cueto - Bolero
Luis A. Palleres - Tango
Inca Huasi - Indoamericanos
Hnos. Olguín - Folklore
Lucía Morán - Tango
Carlos Duarte - Tango
Y MUCHOS MAS...
Recuerde
EL MESON DE LA CAZUELA
lugar obligado de las familias
Todos los días almuerzos
Banquetes - Despedidas
Casamientos
PIDA PRESUPUESTO
No cobramos derecho de salón
GODOY CRUZ 370
Teléfono 258437
7|5|F|66297|8|5

COMEDOR ARABE
—Abrimos Día 7 de Mayo—
DIAS VIERNES - SABADO y DOMINGO
HOTEL SAN FELIPE
Loria 5801 — Teléfono 960398 — Chacras de Coria
6|5|C|839|8|5

REIMS
PRESENTA
LAS AVENTURAS DE PINOCHO
(música de F. CHOPIN)
EL PRINCIPITO (música de DEBUSSY)
"LAS MARIONETAS DEL REY"
MAÑANA 17 y 19 Hs. Teatro Independencia
SOCIOS: Ticket Nº 2
PLATEA y PULLMAN: Mayores: $ 200 Niños: $ 150
TERTULIA y PARAISO: Mayores: $ 150 Niños: $ 100
8|5|C|400|8|5

Central Fotográfica
DISTRIBUIDORES MATERIAL FOTOGRAFICO
EN SU NUEVO LOCAL SAN JUAN 1392
F|Pte.|A

¡LA MAS GRANDE DE LAS HAZAÑAS HISTORICAS!
1.500 MILLAS DE HEROISMO Y AVENTURAS INCREIBLES!
FILMADA POR EL GENIAL DIRECTOR JOHN FORD
"EL OCASO DE LOS CHEYENNES"
(Cheyenne Autumn)
APTA PARA TODO PUBLICO
70 mm
TECHNICOLOR® SUPER PANAVISION®
JAMES STEWART - EDWARD G. ROBINSON - RICHARD WIDMARK
CARROLL BAKER - SAL MINEO
RICARDO MONTALBAN - KARL MALDEN
DOLORES DEL RIO - ARTHUR KENNEDY
Warner Bros. Una Warner Communications Company
HOY EXITO
TEATRO CITY
8|5|F|66449|8|5

ROXY HOY EXITO! CONT. DE 14 A 24 y TRASNOCHE
¡Estaban dispuestos a hacer cualquier cosa..
KIRK DOUGLAS BRUCE DERN
LOS JUSTICIEROS DEL OESTE
JAMES CAAN EL JUGADOR
TECNICOLOR
PROHIBIDA MENORES 18 AÑOS

PREMIER HOY ¡EXITO! CONT. DE 14 A 24
ELLEN BURSTYN GANADORA DEL OSCAR DE LA ACADEMIA DE HOLLYWOOD A LA "MEJOR ACTRIZ"
ELLEN BURSTYN
KRIS KRISTOFFERSON
ALICIA YA NO VIVE AQUI
TECNICOLOR
JACK LEMMON
ANNE BANCROFT
El Prisionero de la Segunda Avenida
TECNICOLOR
PROHIBIDA MENORES 18 AÑOS
WARNER - CENTRO FILM

CENTER 2ª Semana CONT. DE 14 A 24
Vuelve la película más espectacular de todos los tiempos
¡UNA PEQUEÑA CHISPA PRODUCE UNA DRAMATICA NOCHE ENTRE LLAMAS!
STEVE McQUEEN PAUL NEWMAN WILLIAM HOLDEN FAYE DUNAWAY
¡Se incendia el edificio más alto del mundo! Ud. está allí, en el piso 135... atrapado, sin salida.
GANADORA DE 3 OSCARS DE LA ACADEMIA
TECNICOLOR
INFIERNO EN LA TORRE
PROHIBIDA MENORES 14 AÑOS

La Bodega del Vino
HOY CENA
RESERVAS a los Tels. 262773 - 262775
AVDA. ACCESO Y URQUIZA VILLA NUEVA - GUAY

EXITOS DE AVENTURAS ESPECTACULARES!
VERTIGO... SUSPENSO-CATASTROFE!
PANICO EN EL TREN BALA
PROH. MEN. 14 AÑOS
TECHNICOLOR
1.500 PASAJEROS A 245 KMS P/H.
DIFICIL AMARLO! INUTIL COMBATIRLO!
ALAIN DELON CATHERINE DENEUVE
"HISTORIA DE UN POLICIA"
TECHNICOLOR
ULTIMOS DIAS!
Gran Cine América Y Cine SELECTRO
PETER FONDA. WARREN OATES
CARRERA CONTRA EL DIABLO
COLOR PROH. 18 AÑOS
—LORETTA SWIT LARA PARKER
NADIE SE ANIMO ANTES A MOSTRAR ESTA VERDAD
MAS SALVAJE Y SENSUAL QUE "ADIOS HERMANO CRUEL"
COLOR PROHIBIDA MENORES DE 18 AÑOS
MANDINGO
JAMES MASON SUSAN GEORGE PERRY KING
ULTIMOS DIAS!
SENSACIONAL EXITO! Gran Cine exclusivamente OPERA

CINES Y TEATROS

CENTRO

AMERICA - Hoy de 14 a 24 hs.: "PANICO EN EL TREN BALA" y "HISTORIA DE UN POLICIA". Trasnoche: "EL LECHERO AMOROSO".

AVENIDA - Hoy de 14 a 24 hs.: "CONOCIMIENTO CARNAL" y "HIJO POR ENCARGO".

CENTER - Hoy de 14 a 24 hs. "INFIERNO EN LA TORRE". Variedades. Trasnoche a las 0.45 hs. "EL HORROR DE FRANKENSTEIN".

CINEMA - Hoy de 14 a 24 hs.: "LAS AVENTURAS DE ASTERIX" y "D'ARTAGNAN EL INTREPIDO".

CITY - Hoy de 14.30 a 24 hs. "EL OCASO DE LOS CHEYENNES". Variedades.

CONDOR - Hoy de 14.30 a 24 hs. "JESSE Y LESTER, LOS PRIMOS DE TRINITY". "DE GOLPE EN GOLPE".

LAVALLE - Hoy de 14.30 a 24 hs.: "LA ULTIMA NIEVE DE PRIMAVERA" y "LA BATALLA DE LOS SEXOS".

LUXOR - Hoy de 14 a 24 hs.: "LA DIOSA VIRGEN" y "BUSTER Y BILLIE".

OPERA - Hoy de 13.45 a 24 hs.: "CARRERA CONTRA EL DIABLO" y "MANDINGO". Trasnoche: "EL ARBITRO".

PREMIER - Hoy de 13.45 a 24 hs. "ALICIA YA NO VIVE AQUI". "PRISIONERO DE LA SEGUNDA AVENIDA". Trasnoche a las 0.45 hs. "AMIGOS... Y AMANTES".

REX - Hoy de 14 a 24 hs.: "EL PASAJERO" y "Melinda".

ROXY - Hoy de 13.45 a 24 hs. "LOS JUSTICIEROS DEL OESTE" y "EL JUGADOR". Trasnoche a las 0.45 hs. "LOS JUSTICIEROS DEL OESTE".

SELECTRO - Hoy noche 21 hs.: "PANICO EN EL TREN BALA" "HISTORIA DE UN POLICIA".

AUTOCINE BROADWAY - Hoy 21 hs. "¿Qué pasa doctor" y "Hotel". Trasnoche 0,45 hs. "La gran ruta" y "Despues del último tango".

EL CERRO CINE AUTO (El Challao) - Hoy a las 21 hs. "Lollipop" y "Yo mate a Facundo". Trasnoche 0.45 hs. "Enseñame a vivir" y "Gobernante".

GRAN AUTOCINE MENDOZA - Hoy 21 hs.: "UN DIA DE SOL" y "LICENCIA PARA MATAR".

TEATROS

U.N.C. - Escuela Superior de teatro elenco de teatro universitario obra: "Esquina peligrosa". Autor: J. B. Priestley. Sala: Teatro de cámara. Las Heras 430 - Cdad. Hoy a las 22 y mañana a las 21.30. Dirección: Benito Talfiti.

LA MONTAÑA - Hoy 22 hs. "Juan Moreira y el nacimiento del teatro nacional" de Gutiérrez y Podestá. Platea 50 y 30 pesos.

GODOY CRUZ

CEC - Hoy 21 horas. "Dinero sangriento" y "Asalto en Las Vegas".

PLAZA - Hoy 21 hs. "Te necesito tanto amor" y otro gran estreno. Trasnoche 0.30 hs. cambio prog.

SPORTSMAN - Hoy a las 21,15 horas: "Operación Yakuzza" y "El clan de la muerte".

GUAYMALLEN

LUX CINE - Hoy a las 21 hs. "El hijo del zorro" y "A ponerle el cuerpo muchachos". Trasnoche a las 0.30 hs. "Metello".

VICTORIA - Hoy 21 hs. "Terror ciego" y "El oro de Mackena".

LAS HERAS

BELGRANO - Hoy a las 21.15 hs. "Onche pares de piernas" y "La frontera del diablo". Trasnoche 0.45 hs. programa proh. men.

MAIPU

ARGENTINO - Hoy a las 21.15 hs. "Sexo a la siciliana" y "Los dinamiteros de Chipre". Trasnoche 0.45 hs. Programa proh. men.

IMPERIAL - Hoy 21 hs. "El samurai" y "Digby el perro más grande del mundo". Trasnoche a las 0.30 hs. cambio prog.

PALMIRA

COLON - Hoy a las 21.15 hs. "Una razón para vivir y otra para morir" y "La escalera de caracol". Trasnoche 0.45 hs. "Rosas rojas, pimientos verdes" y "El consejero de la maffia".

SAN MARTIN

CERVANTES - Hoy 21.15 hs. "Operación trueno" y "Matando sin compasión". Trasnoche 0.45 hs. cambio de programa.

MAYO - Hoy 21.15 hs. "El joven Frankestein" y "La fuga del loco y la sucia". Trasnoche 0.45 hs. cambio de programa.

MONUMENTAL - Hoy 21 hs. "El gordo de América" y "Triángulo de cuatro". Trasnoche 0.45 hs. cambio de programa.

RIVADAVIA

ARGENTINO - Hoy a las 21 hs. "La Raulito" y "Quebracho".

DUCAL - Hoy 21.15 hs.: "Infierno en la torre" y "Variedades".

TUPUNGATO

ARTEMISIA - Hoy 21 hs. "Venganza por venganza" y "Muchacho del Arco Iris".

LA CONSULTA

REAL - Hoy 21 hs. "Se me subio la mostaza" y "Alias Ho". Trasnoche 0.30 hs. cambio de programa.

SAN RAFAEL

IDEAL - Hoy de 13.45 a 24 hs. "LOS DIEZ MANDAMIENTOS" y trasnoche a las 0.45 hs. "MUERDE LA BALA". "HISTORIA POLICIAL".

Autocine BROADWAY
TELEFONO 226993
Servicio de BAR costado derecho - Atendido por los dueños del AUTOCINE
HOY 21 hs.: "¿QUE PASA DOCTOR?" (Ryan O'Neal y Bardra Streisand)
"HOTEL" (Rod Raylor)
Trasnoche 0.45 hs.: "LA GRAN RUTA" (Landriscina y Claudio G. Satur)
"DESPUES DEL ULTIMO TANGO"
8|5|C|268|8|5

CINEMA HOY CONT. DE 14 A 24
SENSACIONAL DOBLE PROGRAMA DE dibujos animados!
Aventuras y risas al por mayor!
DIABLURAS Y LOCURAS DE ASTERIX
MARAVILLOSAS AVENTURAS!
D'ARTAGNAN EL INTREPIDO
PROGRAMA HABLADO EN CASTELLANO
PROGRAMA APTO PARA TODO PUBLICO

LUXOR HOY CONT. DE 14 A 24
DOBLE PROGRAMA DE ESTRENOS
Tenia que permanecer virgen o morir!
ISABEL SARLI EN LA DIOSA VIRGEN
TECNICOLOR
PROHIBIDA MENORES 18 AÑOS
BUSTER y BILLIE
TECNICOLOR

TRASNOCHES para todos los gustos! TERROR! ACCION! SEXO!
EL MONSTRUO RENACE!!!
EL HORROR DE FRANKENSTEIN
PROHIBIDA MENORES 18 AÑOS
RALPH BATES - DENNIS PRICE
TECHNICOLOR
estreno CENTER
¡Estaban dispuestos a hacer cualquier cosa...
KIRK DOUGLAS BRUCE DERN
LOS JUSTICIEROS DEL OESTE
PROHIBIDA MENORES 18 AÑOS
Producida y Dirigida por KIRK DOUGLAS
PANAVISION. TECHNICOLOR
ROXY
¡Reencuentro de dos adolescentes veteranos en el amor!
Producida y Dirigida por Lewis Gilbert
Amigos... y Amantes
PROHIBIDA MENORES 18 AÑOS
con la pareja de "amigos"
Anicée Alvina - Sean Bury
Panavision - Color
PREMIER estreno

HOY ESPECTACULAR TRASNOCHE 0,45 HS
Nadie puede apagar el deseo que la devora.
un film fuera de serie. LA MUCHACHA FACIL
Pron. 13 años
A TODO COLOR
CINE LAVALLE

3ª SEMANA CINE LAVALLE
EL FILM QUE CONMOVIO AL MUNDO ENTERO!!
Abrázame papá. Si me duermo, quizás no despertaré.
AGOSTINA BELLI con RENATO CESTIE
LA ULTIMA NIEVE DE PRIMAVERA
PROHIBIDA DE 14 AÑOS

Un "Western" como los que hace mucho Ud. no ve!
LA PAREJA MAS TRAMPOSA, CAMORRERA Y DIVERTIDA!
Jesse y Lester LOS PRIMOS DE TRINITY
PROH. 14 AÑOS
A TODO COLOR
HOY ESTRENO

"Los justicieros del Oeste", en la nocturna del Roxy

En el cine Roxy se exhibirá, a partir de la 0.45, "Los justicieros del Oeste", producida y dirigida por Kirk Douglas con la participación del mismo actor a quien acompañan Bruce Dern, Bo Hopkins, James Stacy, Luke Askew y David Canary.

Narra la historia sobre un sheriff ególatra con un ojo puesto en el Senado; un asaltante de trenes cuyo código moral excluye la política sucia y un intrépido editor periodístico del Tejas de 1892. Desarmado de todo, excepto de compasión, el hombre de prensa se atreve donde los cobardes se niegan a ir. Va en ayuda de un hombre que agoniza en una calle desértica y de ciudadanos asustados.

GIULIO CESARE
RISTORANTE
MIENTRAS ALMUERCE O CENE:
BAILE
EXCELENTE MENU A LA CARTA
VISITENOS
SAN LORENZO 65 - MENDOZA

Clausuran hoy una muestra de arte

Hoy, a las 22, será clausurada la muestra del artista mendocino Jorge Alberto Casas, que se exhibe en el vestíbulo del teatro de la Montaña, Godoy Cruz 138, Guaymallén. Consta de seis dibujos realizados en tinta, cuyos títulos son: "Para doja", "Un hecho consumado", "Un ayer por un mañana", "Impotencia", "La casa del chisme" y "Versos a la vida".

HOY EXTRAORDINARIO SHOW
LA POSTA
LOS SACCHA PUMA
GUILLERMO FERNANDEZ
OSCAR LARROCA
TITO FRANCIA
San Martín 1297 - G. CRUZ
Reservas al Tel. 221311

Hostería
CERRO DE LA GLORIA
ZOOLOGICO
HOY
SUPER CENA SHOW
JEAN DUVAL
IBIS LUCHETTI DE CEPPARO
UBEN VILLALBA
SILVIA AMADA
y la actuación de
MARIANO MORENO
Anima: ELENA GARCIA GODOY
Menú $ 400,—
RESERVE MESA AL TEL. 250130
MAGIO
8|5|F|66526|8|5

BROCHES
PARA COLGAR ROPA
¿ETERNOS?
Unicamente
Broches Pepe M.R.
¡EXIJALOS!

HOY
CANTINA "EL LOBO"
GYE
CLUB GIMNASIA Y ESGRIMA
Parque General San Martín
HOY Sensacional Cena - Baile - Show
RAMONA GALARZA OSCAR LARROCA
JOHNNY TRINIDAD
SACHA PUMA ELIANA MORAGA
Reserve Mesa - Cantidad Limitada - A los teléfonos 230271 y 216322
MAÑANA DOMINGO: ALMUERZO FAMILIAR
8|5|F|8|5

Notas sociales

Casamientos

Hoy, a las 11.30, será bendecido en la parroquia de San Agustín, el casamiento de la señorita Susana Beatriz Danza Bensadón y el doctor Pedro Alberto García Espetxe. Serán padrinos los doctores Raúl Martín Danza y su señora Elisa Dora Bensadón y Carlos Alberto García Regueyra y su señora Martha Espetxe. Testificarán esta ceremonia la señorita Patricia Widmer y el señor Ricardo Genoud y oficiaron de testigos en el acto civil, la señora Anahí Carrascosa de Granata y el señor Jorge N..vesi.

—El padre Francisco Oreglia bendecirá la boda de la señorita Carmen Araceli Schmitt y el teniente aviador militar Reynaldo Pedro Vitale hoy, a las 21.30, en la parroquia de San Agustín. Actuarán como padrinos los señores Marcelo Andrés Schmitt y su señora Carmen Zabaza y Juan Bautista Vitale y su señora Carmen del Alamo.

—Quedará consagrado hoy, a las 21.15, en la basílica de San Francisco, el matrimonio de la señorita Esther Tapia Flores y el señor Alfredo González.

—En la parroquia de Nuestra Señora de Fátima se bendecirá hoy el casamiento de la señorita Nelly Córdoba y el señor Carlos Alfredo Righi. Serán padrinos el señor Roberto Vega y su señora Josefa Giglio.

—La doctora Victoria Herminia Coblán Fara y el ingeniero Luis Santiago Petris Martinis contraerán matrimonio hoy, a las 21, en la capilla del Colegio María Auxiliadora, ceremonia de la que serán padrinos la señora Herminia Fara de Coblán y el doctor Luis Caballero; la señora Olga Sánchez de Petris y el señor Santiago Petris.

—El casamiento de la señorita Susana del Valle Merlos Carpio y el señor Ernesto Edgardo Pizarro Merelo se efectuará hoy, a las 21.30, en la basílica de San Francisco. Intervendrán como padrinos el señor Humberto Aroma y su señora Graciela Merlos.

—Se celebrará hoy, a las 21.30, en la capilla del Colegio María Auxiliadora, la boda de la señorita Susana Antonicelli y el señor Santos H. Coria. Actuarán como padrinos los señores Pablo Antonicelli y su señora Delia de Antonicelli y Jorge Arrof y su señora Ana María C. de Arrof.

Bodas de oro

Mañana cumplirán cincuenta años de matrimonio el señor Anibal Rodríguez y su señora Teófila Sosa. Para festejar el acontecimiento sus hijos les reunirán a familiares y amistades.

Reuniones

En obsequio de su hija Ilen, que cumplió 15 años, el señor Miguel Cavanagh y su señora Florencia Curth González le ofrecieron ayer una fiesta de la que participaron sus amistades.

—El doctor Jorge Horacio Nanclares Güiñazú y su señora María Inés Godoy Barros, reunirán hoy a las amistades de sus hijos Abelardo Ignacio y Mariano José, con el objeto de festejarles sus cumpleaños.

—Con motivo de cumplir 15 años la señorita Gráciela Mabel Garrido, sus padres la agasajarán hoy con una reunión.

Misas de acción de gracias

Para dar gracias por un acontecimiento de sus hijas Sonia y Silvina, el capitán médico Aldo Arce y su señora Silvia Elena Canelo mandarán rezar una misa mañana, a las 11, en la capilla del colegio San José de los Hermanos Maristas.

—NUEVA YORK, 7 — El señor Orlando Rodríguez y su señora Carmen González harán oficiar una misa pasado mañana, en la iglesia del Sagrado Corazón, para dar gracias por un acontecimiento de su hijo Orlando Rubén.

Misas impetratorias

Se rezará una misa mañana, a las 20, en la iglesia de la Compañía de Jesús, para rogar por la salud del doctor Salvador Di Giuseppe.

—Hoy, a las 19, en la iglesia de la Compañía de Jesús, la señorita Hilda Quintián Silvi hará oficiar una misa para impetrar por la felicidad de la señorita Claudia Rubio Barceló y del señor Gonzalo Erice Ozán.

—En la parroquia del Inmaculado Corazón de María mañana, a las 19, se oficiará una misa para pedir por la felicidad de la señorita Margarita Berruezo Alonso y del señor Roberto José González. El oficio fue pedido por la señora Elda Maggi de González.

Rotary Club

Presidida por la señora Beatriz Soto de Anzorena se llevará a cabo hoy, a las 17, en Entre Ríos 358, el té mensual de la Rueda Intrena del Rotary Club Mendoza Norte. Colaborarán las señoras Esther Señorena de Mora, Angela Rivadeneira de Naciff, Margarita Moro de Ortego, Elda Vitti de Padilla y Julia Rocamora de Paturzo.

—La Rueda Interna del Rotary Club Chacras de Coria realizará su té mensual hoy, a las 17, en la residencia de la señora Gioconda Casan de Ferrer. Prestarán su ayuda a la dueña de casa las señoras Antonia Oliván de Llin, y Nélida Margarita de Puelles. El minuto rotario estará a cargo de la doctora Delia Oritja de Elaskar.

Viajeros

De Buenos Aires el señor Tito Oviedo Reboredo.

— A Alemania el señor Rafael Grzona.

—A Europa los señores Simón Grau y su señora Ana Tondino y Antonio Grau y su señora Rosa García.

Misas y funerales

Se oficiarán misas:

Hoy, a las 12, en la parroquia de San Juan Marón, por el alma del doctor Pedro Rez Masud, en el segundo aniversario de su fallecimiento.

—Hoy, a las 18.30, en la capilla del Colegio María Auxiliadora, por el alma del señor Ricardo Cascone.

—Mañana, a las 11, en la iglesia de la Compañía de Jesús, por el alma del doctor Celso Senin.

—Mañana, a las 19, en la catedral de Nuestra Señora de Loreto, por el alma del señor Paulino Peñalva Fernández, en el primer aniversario de su fallecimiento.

—Mañana, a las 20, en la parroquia de San Agustín, por el alma del señor Adolfo Luis A. Vicchi.

—Mañana, a las 11, en la basílica de San Francisco, por el alma del señor Pedro Miguel Efimenco.

—Mañana, a las 11, en la iglesia de San Mauricio, por el alma de la señora Rosa Ch. de Marchena.

Premier: "Amigos y amantes" a la 0.45

El cine Premier ofrecerá; en su funcion trasnoche el film "Amigos y amantes", con la actuacion de Anicee Alvina, Sean Bury, Keir Dullea, Ronald Lewis, Catherine Allegret y Sara Stout. Dirigió Lewis Gisbert.

Paúl y Michele se encontraron por primera vez hace tres años, cuando ambos tenían 14, y escaparon del mundo en que vivían porque la gente no creía en el amor. Vivieron su idilio y tuvieron un bebé. Cuando el padre de Paúl se enteró, separó a la pareja ya que Paúl debía terminar sus estudios, pero antes de entrar en la Soborna, éste decide buscar a Michele y a su hijita y montado en bicicleta recorre el sur de Francia.

La Bodega del 900
HOY
Gran Cena SHOW
T. Pagés
HOY
Actuación estelar de:
GUILLERMITO FERNANDEZ
La voz más joven del tango
ALMUERZO de los DOMINGOS
EXCELENTE MENU
TOTAL $ 700.-
RESERVAS a los Tels: 262773 y 262775
AVDA. ACCESO Y URQUIZA
VILLA NUEVA - GLLEN.
Amplia playa interna para estacionamiento
8|5|F|8|5

"Pret-a-porter"
"Pret - a - porter" exclusivos a precios accesibles. Colección de Marta Alberdi de Bunge. Unica representante en Mendoza
CAROLINE
Llamar: 217503 de 15 a 20
8|5|F|8|5

HOY TRASNOCHE 0.45 HOY
COMO ARBITRO ES UNA RISA... Como SUPER EROTICO, COSA SERIA!!!
Lando Buzzanca
Joan Collins
"el árbitro"
PROHIBIDA MENORES DE 18 AÑOS
Technicolor
GRAN CINE OPERA
IMPACTOS DE GRAN EXITO!
SUPERAN AL PELUQUERO LOS AMORES DEL LECHERO!
PROHIBIDA MENORES DE 18 AÑOS
Eastmancolor
Dirección DARREN MESBITT
JULIE EGE
DIANA DORS
BRENDAN PRICE
EL LECHERO AMOROSO
GRAN CINE América

Metro-Goldwyn-Mayer presenta a
Jack Nicholson y Maria Schneider en
Una Producción Carlo Ponti de
Michelangelo Antonioni
El Pasajero
PROHIBIDA 14 AÑOS
MGM
CINE GRAN REX
HOY GRAN EXITO
CIC

NECESITO
SUB-CONTRATISTA
TENDIDO RED DE AGUA
Sarmiento 1342 - Luzuriaga - Maipú
8|5|F|66556|9|5

PINO INSIGNE
OFERTA 23,50 LA PULGADA
TODAS LAS MEDIDAS — REPARTO A DOMICILIO
CORRALON VILLA NUEVA
Av. Bandera de los Andes 3675 - Villa Nueva. - Tel. 260555.
8|5|F|66572|10|5

CEMENTO
CORCEMAR, BOLSA 50 Kgs.
$ 350,-
CASA HERMETE
Olascoaga 223 - Las Heras
Teléfono 253183
8|5|F|66500|12|5|A

VENDO
CORCHO
MONTECASEROS 2915
CIUDAD
8|5|C|335|8|5

Vendo Camioneta
Doble Tracción
Excelente estado T.80 Arredondo 395 - Guaymallén.
8|5|C|228|8|5

ZAPATEROS y TALLERES
(Suela Crupón Pileta) $ 400 el K. Vaqueta fina para forro. Y descarne cromo para plantilla.
PRECIOS ESPECIALES
CURTIEMBRE MATTAR
PALMA 110 — MAIPU
8|5|F|66464|10|5

OPORTUNIDAD..!
REPUESTOS TRACTORES
JOHN DEERE
JOHN DEERE
Toda la línea.
Vendemos por el mes de Mayo a precio oficial con el 20 % DE DESCUENTO
QUINTO MESCHINI S.A.
JOSE F. MORENO 1138
TEL. 241149 - 246665 - 246934 - MENDOZA

AUTOMOTORES CALIRI
Su Concesionario Martí presenta su nueva línea
IKA - RENAULT
CUPE TORINO
TSX - 0 Km.
R - 12 ..... 0 Km.
R - 6 ..... 0 Km.
4 - S ..... 0 Km.
USADOS
BREAK 74
R - 12 73
FIAT 600 73
4 - S 70
4 - L 75
FIAT 1100 71
FIAT 600 69
ATENDEMOS DOMINGO
Hasta las 13 horas
AVENIDA COSTANERA NORTE 2315
GUAYMALLEN - MENDOZA
8|5|F|66571|8|5

NECESITAMOS FLETEROS
Para Larga Distancia - Cargas Generales
A PASO DE LOS LIBRES - EXCELENTE TARIFA
TRANSPORTE SAN FRANCISCO
Godoy Cruz 3822 Villa Nueva. - Teléfonos: 261054 - 260391.
8|5|F|66701|10|5

CICCHITTI
COMUNICA
Que la Subasta Artística que iba a efectuarse el domingo 9 del corriente en el Salón de los Espejos del Plaza Hotel, se ha postergado hasta nueva fecha.
SAN MARTIN 65 - MENDOZA - TELEFONO 292078
8|5|F|227|8|5

GUIA PROFESIONAL

MEDICOS

ODONTOLOGIA

VICTOR M. PICCIONE
Doctor en odontología. Cirugía de boca y huesos de la cara. Martes y jueves, Sanatorio Policlínico de Cuyo. Tel. 243000. Part. 255547.
1|2|F|Pte.

CIRUGIA ESTETICA

Dr. HUGO SALOMON
Unicamente Cirugía estética funcional de nariz. Clínica Godoy Cruz, Godoy Cruz 333. Teléfonos 215951 y 215952. Mutuales.
Pte.|F|D.

Dr. J. SANANES
Jefe de servicio Sala 1 Hospital Emilio Civit Cirugía de nariz, mamas, adiposidades, injertos, quemados. Pedir turno, P. B. Palacios 1260 (Ituzaingo). T. 257319-251391.
7|3|F|Pte.|D

OCULISTAS

Dr. ZALDIVAR
Dra. MISTELI
Nueva dirección: Av. Emilio Civit 685 - Ciudad. - Teléfonos: 257000 - 257100.
30|4|F|64830|Pte.

Dr. ALVAREZ NOQUE
SOLICITAR TURNO
Enfermedades y cirugía de ojos. 9 de Julio 951 - 1er. Piso - Dpto. 5 Tel. 241324 - 241443 y 241805.
4|6|F|Pte.

Dr. M. MARCHEVSKY
OCULISTA
Consultas de 11.30 a 12.30 y de 15 a 19 horas. Rioja 1130. Tel. 247996.
25|9|F|94036|Pte.

CLINICA DE OJOS
Atendida por
16 Médicos Oftalmólogos y 6 Auxiliares Técnicos Universitarios
Consultorio externo de 8 a 21 hs. Guardias permanentes. Cirugía e internación. Atención de particulares y Mutualidades. Av. España 888, Teléf. 248856. 18|3|F|425|13|Pte.

HUESOS

Dr. ARAGONA
Especializado en Italia, Francia, España. Clínica cirugía, huesos, articulaciones Mutualidades. Rivadavia 430. T. 246935. Pat 241775.
4|2|F|44016|Pte.

REUMATISMO

CENTRO REUMATOLOGIA
Infanta M. de San Martín 56, 4º P. (detrás Correo Central) - Turno tarde - Tel. 240917. - Mutuales.
14|1|F|41196|Pte.

Dr. JULIO F. SANCHEZ
Doctor en medicina (Esp. en Europa). Reumatología, ortopedia y traumatología. Rivadavia 141. Tel. 291994.
2|11|F|23600|Pte.

Dr. MANUEL MENA
Reumatólogo - Enfermedades de columna vertebral, brazos doloridos, ciática. Atiende de 15 a 20 hs. Buenos Aires 226. Lunes a sábados
20|3|Pte.

PARTERAS

CELINA E. M. DE ARNEDO
PARTERA NACIONAL
Catamarca 585, Ciudad. T. 242388. Pedir turno.
29|F|99490|Pte.

ESTHER C. de SANANES
Partera nacional. Diariamente de 16 a 20 hs. Solicitar turno. Pedro B. Palacios 1260 (Ituzaingo) entre Catamarca y Lavalle. Teléfs. 257319 y 251391.
7|4|F|Pte.|D

J. DELIA SANCHEZ GOMEZ
OBSTETRICA NACIONAL
Atiende de 15 a 17 horas, menos sábado. Rivadavia 634. Tel. 241019.
6|12|F|Pte.

DELIA MASCAREÑO DE GOMEZ
OBSTETRICA NACIONAL
Pedir turno: Pellegrini 945. Godoy Cruz - Teléfono 292214.
2|5|F|57681|31|5

LIDIA M. de CUARTAS
PARTERA
25 de Mayo 770, Mendoza. Teléfono 247223.
11|10|F|Pte.

AVISOS CLASIFICADOS

Compra y Venta de Propiedades

A-CA-RA Inmobiliaria, compra urgente casas, departamentos, lotes, fincas, negocios, etc. Gutiérrez 732, Mza. T. 256739.
8|4|F|59571|Pte.

A PROPIETARIO compramos casas, departamentos, lotes, fincas. Godoy & Pelaia. Máxima seriedad inmobiliaria. Gutiérrez 585. T. 258543 - 251597.
13|2|F|44635 Pte.

A 5ª SECCION vendo departamento desocupado facilidades. Guarna. Olascoaga 389, Ciudad.
5|5|C|505|9|5

A METROS de carril Rodríguez Peña vendo 2 hects. con casa antisísmica y galpón 150 mts2. Teléfono 241874.
5|5|T|5119|9|5

A PROPIETARIO, compro casa o departamento, urgente, F. J. Sapunar, San Lorenzo 315. - Tel. 290457.
4|5|F|65578|9|5

A ESTRENAR antisísmica, 2 dormitorios en Barrio Santa Ana vendo. Tratar Mitre 1456 Ciudad.
7|5|C|348|8|5

A ESTRENAR casa 4 dormitorios, mañana domingo atenderé en obra, Olascoaga 2373, 10 a 12.30 horas, sexta sección. Contado, facilidades, permutas. Vende, Weizman. 225855 y 250277.
8|5|C|345|8|5

A INVERSIONISTA casa dos dormitorios, dependencias, todos servicios, buenas facilidades, Bandera de los Andes 826, San José.
8|5|C|172|9|5

A INTERESADO dueño vende departamento céntrico, 3 dormitorios, living comedor, cocina, con artefactos, baño, lavanderia, Juan B. Justo 338, Dpto. 4, planta baja, ciudad. También lote esquina, cerca plaza Godoy Cruz 100 m2, todo los servicios, planos aprobados.
8|5|C|198|9|5

A BARRIO Bombal, desocupado, departamento 3 dormitorios, amplio living comedor, alacenas, artefactos, d.comodidades, pesos 4.000.000 contado y facilidades un año. Navarro. 251410.
8|5|C|199|9|5

A ESTRENAR precioso chalet americano, Bº Santa Ana; living comedor, 3 dormitorios, placares, baño, cocina comedor, garaje, jardín, amplio patio, precio pesos 2.700.000 gran oportunidad. 9 de Julio 1030, local 3, Ciudad.
8|5|F|66585|8|5

ATENCION, por viaje al extranjero, dueño liquido departamento a terminar, 2 habitaciones, cosina, comedor, baño, patio, planta baja, Tel. 260194.
8|5|C|372|9|5

ATENCION inversionistas vendo terreno 880 m2., tiene dos casas habitación, galpón con fosa, todos los servicios, ubicada Villa Marini Godoy Cruz. Contado, facilidades, permuto. San Martín 145, Las Heras, Teléf. 216980.
7|5|C|408|13|5|D.

ATENCION: permuto casa en San Luis, capital por casa en Mendoza o alrededores. Benavente 6248, Bº Santa Ana, Villa Nueva.
8|5|C|323|8|5

ANTISISMICO departamento en pasaje San Martín, 3 ambientes 2 baños, terraza teléfono. Total $ 2.400.000, facilidades. Teléfono 252019.
8|5|F|66434|8|5

ATENCION: s|Uruguay 949 Godoy Cruz, casa 3 dorm., cochera, todos servicios, desocupada. Hoy atiendo en la misma. Stella. - P. Mendoc. 1971, local 3, Mza. teléfono 244741.
8|5|C|307|8|5

APROVECHE lote 220 m2. agua, luz, Luzuriaga $ 220.000 entrego con $ 120.000, saldo recibo auto, moto|neta. Ricardo Gutiérrez 238 Luzuriaga, 2 cuadras al Norte de Maza y Sarmiento.
8|5|C|268|8|5

ANTISISMICAS estrenar, 4 dormitorios, 2 baños, jardín y patio. Otra en 5ª 3 dormitorios, garaje, jardines. Tel. 231618.
8|5|C|269|8|5

ANTISISMICA 2 dormitorios, dependencias. Villanueva. Anticipo 75.000.000. Recibo coche. José Federico Moreno 1575.
8|5|F|66524|10|5

ANTISISMICA vendo 2 dormitorios, total $ 100.000.000 m|n. contado. Otras 3 ambientes 50 millones. Otra antigua 5 dormitorios en San José, asfalto, todos servicios, permutas. Carril Nacional 6740, Rodeo de la Cruz.
8|5|F|66527|10|5

BARRIO Cano: Vendo departamento 2 dormitorios. Desocupado. Teléfonos: 256802 - 243021.
7|5|F|66263|10|5

BARRIO Parque: 2 plantas, 4 dormitorios, semiterminados pesos 1.500.000, resto convenir. Teléfono 248101.
8|5|F|66515|8|5

COMPRA - Vende Benturino: Lotes, casas, departamentos, negocios. - Colón Nº 669. Tel. 246927 - Lugones.
5|5|F|65834|8|5

CAMBIO departamento pleno centro por casa. 258645.
8|5|F|66583|8|5

CASITA 6ª Sección (mixta), dormitorio, comedor, cocina, baño, lavadero. $ 100.000.000, facilidades. Llaves. Paso de los Andes 3080.
8|5|C|319|9|5

CASA 6ª Sección (2 plantas), regia ubicación, living, 3 dormitorios, cocina, baño, garaje, patio. $ 450.000.000, facilidades. Paso de los Andes 3080.
8|5|C|319|9|5

CASAS, departamentos, fincas, campos, vende Menéndez Bianchi. Rivadavia 665, consulte.
8|5|C|343|8|5

COMPRAMOS finca por numerosos pedidos de nuestros clientes fuerte contado. Córdoba 154, ciudad, Teléf. 254996.
8|5F|66393|9|5

COMPRO lote esquina, Barrio Anita o Barrio Parque, 70 x 100 contado y facilidad T. 224259.
8|5|C|279|9|5

CASA modesta, 3 dormitorios, cocina, baño, garaje, 210 mts2, faltan detalles, Barrio Minotto, Villa Nueva, contado y facilidad. Angel Lencinas, San Luis 355, Mendoza.
8|5|C|79|8|5

CASA modesta San Miguel, Las Heras, vendo $ 800.000 total contado, permuto, coche, camioneta. Rastrojero, camión. También puedo vender con terreno al lado propietario. Perú 1797, ciudad, Tel. 218227. Hoy 9 a 13. Domingo 11 a 13 horas.
8|5|C|298|8|5

CAMPO Chapanay 17 Has. Fabulosa tierra. Vendo barato, urgentísimo, recibo vehiculo. 227011.
8|5|F|57865|10|5

CASA 3 dormitorios, dependencias, metros de plaza Las Heras. Anticipo 60.000.000. Total 120.000.000. José Federico Moreno 1575.
8|5|F|66627|10|5

CHACRAS DE CORIA 8.000 metros a $ 50.000 m|n. el metro tiene casa. 258645.
8|5|F|66582|8|5

CHACRAS de Coria, vendo terreno 1400 m2. excelente ubicación. Tel. 243847.
8|5|C|289|8|5

DEPTO. zona privilegiada último disponible sobre Colón y Mitre, 2 dormitorios dependencia cochera $ 120.000. Mitre 685 Mendoza.
7|5|T|05220|8|5

DEPARTAMENTO 2 dormitorios, planta baja y otros propiedad horizontal vendo o permuto por casas. H. D'Angelo. Pellegrini 2539, ciudad. Tel. 252122.
7|5|F|66328|8|5

DEPARTAMENTO céntrico, 1 cuadra San Martín, living, 2 dormitorios, cocina, baño. - Total $ 280.000.000, facilidades. Paso de los Andes 3080.
8|5|C|319|9|5

DEPARTAMENTO Barrio Bombal, 2 dormitorios, patiecito, cochera, vende Menéndez Bianchi, Rivadavia 665, Teléf. 241666.
8|5|C|343|8|5

DEPARTAMENTO céntrico, frontal, amplio balcón, cochera, calefacción central individual, dependencias servicio. Total pesos 6.000.000. Antic. 50%. Mitre 535, Piso 5to., Dpto. 62.
8|5|C|127|8|5

EN PALMIRA finquita 2½ has., casa nueva, mucha agua, cerca ruta Panamericana. Total $ 350.000 recibo vehiculo, facilidades, atiendo domingo E. Nievas (hijo), Libertad 280, Palmira.
8|5|C|491|9|5

EN GUTIERREZ, Barrio Ruiz, lote 300 m2, vendo o permuto por coche Fiat 600, de particular a particular. Tratar, Juan Giol 129, Gutiérrez.
8|5|C|193|9|5

EN VILLA Hipódromo, (P. de los Andes, Juan B. Justo), dos dormitorios y dependencias, todos servicios, 470 m2, $ 2.700.000, Teléfono 248101.
8|5|C|220|8|5

EN SAN JUAN, zona Parque y Facultad Ingeniería, vendo casa antisísmica, 3 dormitorios 137 metros cubiertos, gas directo, cloacas, etc. $ 4.300.000 Facilidades un año, Ignacio Rodríguez 134 Sur, casi Laprida. Teléfono 21544.
8|5|F|66528|10|5

FINCA 9 Has. parral, duraznos, definitivo, pozo, pileta, casa ladrillos vendo permuto. Montecaseros 2645 Ciudad.
7|5|C|363|8|5

FINCA excepcional en Capiz San Carlos, 20 hectáreas, casa, pozo surgente, plantación de álamos, ideal para inversión. San Lorenzo 310, Mza. Tel. 290257.
8|5|C|319|9|5

FINQUITAS vendo: Corralitos 3 hectáreas; Primavera 3 hectáreas; Coquimbito 4 hectáreas, casas, derechos aguas, pozo, c| facilidades. Carril Nacional 6740 Rodeo de la Cruz.
8|5|F|66578|8|5

FINCA Tunuyán vendo, casa, pozo, tractor, precio oportunidad. Tel. 223005.
8|5|C|264|8|5

HASTA $ 2.300.000 contado total compro antisísmica 3 dormitorios. Operación inmediata. - H. D'Angelo. T. 252122.
7|5|F|66311|8|5

HERMOSO lote, 10 x 40, Dorrego, 1 cuadra Cobo y Adolfo Calle, regia ubicación. Total pesos, 45.000.000. Paso de los Andes 3080. Ciudad.
8|5|C|319|9|5

HERMOSO departamento, planta baja, plaza Godoy Cruz, living, 3 dormitorios, amplio patio, con teléfono. Llaves. Paso de los Andes 3080. Ciudad.
8|5|C|319|9|5

INTERESADO directo antisísmica muy barata hoy solamente Barrio Bancario. Anatole France 642, Tel. 231319. 9 a 13 y 16 a 19.
8|5|C|292|8|5

LOCAL comercial céntrico, esquina, con depósito. Total 110 m2. $ 60.000 el m2. Acepto Lote o automotor parte pago. Ofertas Casilla Correo 561, Mza.
7|5|F|66299|8|5

LOTE Godoy Cruz, 234 m2, mts. Cervantes, particular. Contado y facilidades, acepto coche chico, Tel. 220444 y 220445, interno 13.
8|5|C|484|8|5

LOCAL 35 mts2, c|baño, pleno centro, vendo, barato. Salta 2818 Mendoza.
8|5|C|192|9|5

LOTE La Puntilla, (calle Ugarte), 350 m2, $ 2.000 m2, T. 248101.
8|5|C|201|8|5

LOTE: Villa Nueva, 5.000 m2, pesos 800 m2, Tel. 248101.
8|5|C|201|8|5

LOTE San Miguel Las Heras, vendo $ 800.000 contado total. permuto, coche, camioneta Rastrojero, camión. También puedo vender con casa modesta al lado. Propietario. Perú 1797, Ciudad, Teléfono 218227. Hoy 9 a 12. - Domingo 11 a 13 horas.
8|5|C|298|8|5

LOTES gran ubicación. Monasterio María 157, metros esquina, 500.000 contado saldo facilidades sobre Boulogne Sur Mer 430 metros, 60 % contado, saldo facilidades. Marziali. Atiendo sábados. San Martín 1640, Godoy Cruz. 245373.
8|5|C|291|8|5

LOTE chico, 3 habitaciones, servicio, Ciudad. $ 380.000. Diferencia. Recibo permuta. 252267.
8|5|T|5312|9|5

LOTE vendo, 530 m2., cerrado, todo servicio. Castelar al 560, a media cuadra de Videla Castillo. Tratar: Tucumán 540 (taller mecánico).
8|5|C|259|9|5

LOTES 200 m2., 1.000 m2. en Roca 3647. Villa Nueva, vende: Ayende, recibo automotor.
8|5|F|66561|8|5

LOTE 300 metros quinta sección, con casa. Anticipo 100.000.000. José Federico Moreno 1575.
8|5|F|66621|10|5

LOTES varios de 400 y 800 metros, Ciudad. Vivienda, teléfono. Anticipo 75.000.000, saldo convenir. Recibo permutas. José Federico Moreno 1575.
8|5|F|66618|10|5

LOTE 270 m2. Bº Santa Ana pesos 450.000. 9 de Julio 1030, local 3, Ciudad.
8|5|F|66576|8|5

LOTE 2.100 metros s|9 de Julio casi Burgos, Las Heras, pesos 1.000.000. Facilidades. 9 de Julio 1030, local 3, Ciudad.
8|5|F|66575|8|5

LOTE carpeta aprobada vendo o permuto por máquinas metalúrgicas. Belgrano 902, Las Heras.
8|5|C|345|9|5

LOTE Barrio La Floresta, 230 m2., $ 400.000 total. Facilidades. Emilio Civit 592. San José. Gllén.
8|5|C|464|9|5

MONTECASEROS vendo 2 fincas de parrales y espalderos de 15 y 18 hectáreas, excelente producción, variedades tintas, blancas, criollas, pozos electrificados, derecho riego. Carril Nacional 6740, Rodeo de la Cruz.
8|5|F|66577|8|5

¡OPORTUNIDAD! Junto Bombal, Barrio Romairone, vendo urgente, antes 15 Mayo, hermosa casa 2 plantas, desocupada, 210 metros cubiertos. Unicamente contado 400 millones. - Alfredo Baccarelli. Paso de los Andes 1517. Teléf. 251398.
7|5|C|216|8|5

PARTICULAR vendo casa en Villa Hipódromo, salón y dependencia, T. 250 millones. Roberto M. Ortiz 1254, T. 240738. Horario 10 a 13 y 17 a 20.30 hs.
8|5|C|332|9|5

PROPIETARIO vende a mts. ciudad, casa material, 3 dormitorios, amplio living comedor, t| servicios, total $ 1.790.000, Teléfono 256905.
8|5|C|009|8|5

ASERRADEROS

La Asociación Propietarios de Aserraderos de Mendoza

INVITA a sus asociados o no a la reunión a realizarse el día **DOMINGO 9 DE MAYO DE 1976 A LAS 9.30 Hs.** en el local de Sociedad Española de Tunuyán, sito en calle San Martín 973 de la ciudad de Tunuyán. En dicha reunión se tratarán temas relacionados al precio de la madera, horario de trabajo y nuevas disposiciones de la ley de contrato de trabajo.

7|5|F|66269|8|5

CUERO

Chaquetas, tapados, gabanes para ambos sexos de gamuza, napa, gamulán. Precios de fábrica. B. Sur Mer 1677 Ciudad. Teléf. 230377. Inclus. Sábados de 9 a 13 horas.

8|5|C|912|31|5

PICK-UP

RANCHERO 74

VENDE DUEÑO CONTADO
— IMPECABLE —
Mitre 2482. Monoblock 5. Sr. Saavedra.

8|5|C|215|8|5

Atención Tuercas

BRUNO CIFUENTES

Vende Fierros Renault, "Escandaloso", caja de quinta (ideal promocionales). Importada $ 60.000, tres árbol de leva Nº 9-9-11. $ 10.000 cada uno, un radiador de acetite $ 15.000, un carburador doble boca $ 12.000. Un radiador aceite F-1 para TC. $ 42.000. Tratar: Teléf. 42092. Lamadrid 1187 Rivadavia, Mza

8|5|F|66537|8|5

Materiales de Construcción

OFERTAS

CEMENTO $ 340 - CAL $ 200 - YESO $ 310 - V. DE VIDRIO (EL RO.) $ 2.235 - ASFALTO 20 Lts. $ 880.

SALPICRETTE - IGGAM - GRANILUZ
TODOS LOS COLORES

ACARREO DE RIPIO Y ARENA **Corralón Villa Nueva**

B. DE LOS ANDES 3675 — TEL. 260555

4|5|F|65660|8|5|A

EMILIO BENTURINO

Av. Colón 669 - Mendoza — Martillero Público — Tels. 248730 - 244335

Por orden de Despensa por cierre y varios Remitentes

GRAN REMATE SIN BASE

HOY SABADO a las 15,00 Hs.

en: AVDA. COLON 669 - MENDOZA

A las 15 horas en punto Comenzaremos con Instalaciones, Máq. y Varios de Despensa: Heladera - vitrina de 2 puertas con equipo "Emero". Heladera com. 4 puertas "Burdeos" con equipo 'Acmarmetic". Conservadora de helados "Siam" 4 cubos. Cortadora de fiambre "Marani" eléctrica. Balanza avanico "Marani" 2 kgs. (todas estas máquinas son modernas en perfecto estado y con muy poco uso). 7 cuerpos de estanterías metálicas. 500 envases (botellas) de vino. soda y gaseosas varias. Etc.

Art. del Hogar: Gran piano de estudio. 3 máquinas de coser "Singer" y otras. Heladeras. Televisores. Combinados modernos. Tocadiscos y otros. Cocinas. Garrafas. 2 estufas "Bull-Dog" infrarrojo con válvula de seguridad (sin uso) y otras. Lavarropas. Grabador funcionando. Fuentes hondas y bandejas de acero inoxidable. Juegos de cubiertos. Baterías de cocina y varios en acero inoxidable nuevo. Radios. Prismáticos 8x30. Ropas varias. Sifón con garrafa. Máquina de escribir. Candelabros. Espejos. Etc.

Muebles Varios: (nuevos y usados). 10 juegos de dormitorios con y sin roperos. Gran comedor "Español" con modular, mesa oval y 6 sillas y otros más. Roperos grandes y chicos. Camas cromadas de hierro y de madera. Colchones poliester y otros. Mesas y sillas. Mesas de luz. Cómodas y toilets. Camas turcas. 2 modulares nuevos (uno sin lustrar) y aparadores de cocina nuevos y otros usados. Gran bar familiar "Chino" moderno y otro americano con taburetes. Pecera completa. Juegos de livings varios. Etc.

VISITE EXPOSICION HASTA HORA DE REMATE

MARTILLAN: E. BENTURINO y L. H. TRIONE

8|5|F|66513|8|5

¿ORO?

¡AQUI PAGAMOS MAS!
Convénzase! Suba 2 pisos.
— 9 a 13 y 16.30 a 20 horas. —
SAN MARTIN 913. - PISO 2. LOCAL 12.

10|4|F|60004|Pte.

VENDO AMPLIA CASA SAN JOSE

Con todas las comodidades. Ideal para depósito o industria. Entrada vehículos. Propietario. G. Cruz 776. San José.

8|5|C|77|9|5

Compro Camión Bedford Mod. 65-66

Buen estado. Balcarce 478. - Tel. 980995 - LUJAN

8|5|F|66494|9|5

CANON

Q L 25
—Vendo—
OLASCOAGA 1169 - CIUDAD

8|5|C|917|8|5

Local Comercial

Compro o alquilo calles Las Heras o San Martín, centro. Concertar entrevista al Teléfono 252579 de 15 a 17 horas.

8|5|C|40|9|5

Viña en San Rafael

24 hectáreas total, 20 de viña uva Malbeck, d. agua, 1 casa, animales y herramientas, a 15 kilómetros del centro. - RUGGIERI GALDEANO. J. F. MORENO 840. TEL. 245934

8|5|C|152|8|5

VENDO CITROEN MEHARI 1974

UNICA MANO - IMPECABLE
— RECIBO MENOR PRECIO —
RODRIGUEZ 1194 — CIUDAD

8|5|F|66533|8|5

ORO

COMPRAMOS MEJOR PRECIO
A PARTICULARES Y COMERCIANTES
GALERIA TONSA - LOCAL A-14

10|11|F|25526 Pte.

VENDO EQUIPO MERCEDES BENZ

— GRAN OPORTUNIDAD —
TRATAR DE 9 13 HORAS
ITUZAINGO 2209 - CIUDAD

8|5|C|165|9|5

OSVALDO ALBERTO DE LA RETA

MARTILLERO PUBLICO MAT. 1478 — TELEFONO: 220418

Por Oden Acreditado Negocio Artículos de Hogar y Varios Comitentes.

Gran REMATE Sin Base

MAÑANA DOMINGO 8,30 Hs. — COLON 710 - GODOY CRUZ

MUEBLES NUEVOS Y USADOS: Dormitorios, juegos de comedor, living, gran cantidad de sillas de distintos tipos, mesas varias, camas, mesas de luz, modulares, aparadores, etc. IMPORTANTE LOTE DE COMESTIBLES Y ARTICULOS DE ELECTRICIDAD, etc. ARTICULOS DEL HOGAR: Heladeras, televisores, combinados, stereos, ventiladores, turbos, calefactores. Extraordinaria heladera vitrina(como nueva), Balanzas, Mostrador exhibidor y muchos otros de las más acreditadas marcas.

INTERESANTES LOTES DE ROPAS NUEVAS. Pantalones, camisas, pullovers, chombas, etc. Frazadas, Toallas, Toallones, Quillangos, Colchas, Sábanas. Grandes cantidades. etc. Reloj y malla de oro 18 K. de hombre. Pulsera con dijes de oro 18K., anillo Chevalier oro 18 K., y fino prendedor de oro 18 K. Amplio surtido relojes damas, caballeros. CANTIDAD DE JUEGOS DE CRISTALERIA Y CUCHILLERIA. GUITARRAS varias y muchos artículos más, imposible de detallar.

IMPORTANTE SUBASTA PARA TODOS LOS GUSTOS Y PRESUPUESTOS.
NO DEJE DE CONCURRIR. COLON 710 - GODOY CRUZ

8|5|F|57870|8|5

OFERTA

DE FABRICA

CAMAS — MODULARES
MUEBLES ESPAÑOLES — MESA DE LUZ
CUNAS — MESAS NEROLITE
CUCHETAS — SILLAS
COMODAS — COLCHONES

SAAVEDRA 1175 - SAN JOSE - MENDOZA

8|5|C|270|9|5

UNICO AVISO

Distribuidora
FINA-TEX

Ofrece partidas de chaquetas en napa guante a menor precio que de fábrica. - Contado únicamente. Atención lunes a viernes, horario de comercio y sábado todo el día. La Plata 116, Ciudad. - Teléf. 251758.

8|5|T|5342|8|5

CHEVROLET MALIBU Modelo 1975 (0 Km.)
RENAULT 12 Modelo 1975 (0 Km.)
FIAT 600 Modelo 1975 (0 Km.)
RASTROJERO FRONTAL Modelo 1972
FURGON CITROEN Modelo 1970
ACOPLADO HELVETICA De 16 a 20 (Térmico)

Automotores Lanzotti

San Martín 1150 - Godoy Cruz

8|5|66490|8|5

Mesa y 6 Sillas

tapizadas $ 15.900

Juegos Living

$ 19.000 y 29.000

Pellegrini 1634 - G. Cruz

8|5|C|255|8|5

PERKINS

140 H.P. 0 Km. nuevo completo. Tratar: Sr. Ancheloni, Km. 8, Ruta 7 (frente calle Argumedo).

7|5|C|160|9|5

Vendo por Viaje

Heladera Domec. Lavarropas Drean centrífugo. Aspiradora Ultracomb. Grabador. Estufa cuarzo. Mesa cocina 4 sillas. Cuna. Corralito. Bañadera bebé. Ver hoy y mañana España 724 - 6º "A" - 10 a 18 hs.

8|5|C|199|8|5

Chevrolet S 400

Año 1966

Buen estado. Ctdo. Lavalle 1005 S. José por la mañana, lunes, domingo todo el día.

8|5|C|242|8|5

FIAT 1600

— MULTICARGA —

Muy buen estado, modelo 1972. Vendo o permuto. Manuel Moreno 245 (altura San Martín al 300). Godoy Cruz, Mza. - Teléf. 222624

8|5|F|66534|9|5

Hermoso Lote

EN POTRERILLOS
VILLA DEL MANIANTAL

Venta particular. 680 mts. de superficie, ubicado en lugar de privilegio. Total contado. Precio de oportunidad.
cio de oportunidad. Teléfono 226035.

8|5|F|66391|9|5

Señor Bodeguero

Construimos su techo para vino en la capacidad que desee, pida la visita. Teléfono 261593. De 8 a 16 hs.

8|5|F|66558|8|5

SALON

150 m2. Av. San Juan casi Vicente Zapata vendo llave. Bajo alquiler. Teléf. 291195 y 245908

8|5|C|280|9|5

CEMENTO

LA BOLSA $ 340,-

Todo para la construcción, Godoy Cruz 3171 - Villa Nueva. T. 261689.

8|5|F|66609|16|5

R 12 73

2ª Serie $ 590.000

TOTAL CONTADO

Democracia 74 - Godoy Cruz Tel. 225601.

8|5|F|66570|8|5

MOTORES DIESEL

REPARADOS A CERO KILOMETRO

Para autos y camionetas, grandes facilidades. Con su motor nafta y unos pocos pesos le entrego un Diesel, saldo 6 meses. RAWSON 701 - PANQUEHUA - LAS HERAS - TELEFONO: 216396.

8|5|C|345|9|5

MAGNIFICA RESIDENCIA

Vendo en Viña del Mar. Dos pisos, cuatro dormitorios terraza cubierta, living comedor, escritorio, cocina grande, dos baños y baño visitas, cuarto aseo, dependencias empleada separadas, garaje cerrado, ante jardin, patio y patio servicio. Precio 380.000 pesos. Tratar: 5 Poniente 369, Fono 80816 - Viña del Mar.

8|5|C|271|9|5

AVISOS CLASIFICADOS

(Viene de la Pág. anterior)

Compra y Venta de Propiedades

PASTAL vendo 13 hectáreas, parral y 2 hectáreas viña, uvas blancas, criollas, derecho riego, pozo electrificado, casa, galpón, tractor, implementos. Carril Nacional 6740, Rodeo de la Cruz. 8|5|F|8|5

REGIA casa, ideal plan banco, living, 3 dormitorios, dependencias servicio, garaje, amplio jardín, facilidades. Paso de los Andes 3080. 8|5|C|319|9|5

REGIO chalet, 6ª Sección (metros Boulogne Sur Mer). Living, 3 dormitorios, cocina, comedor, baño, toilette, dependencias servicio. $ 650.000.000, facilidades. Paso de los Andes 3080. 8|5|C|319|9|5

SEXTA sección, vendo casa seminueva de 2 plantas, 4 dormitorios, living comedor, cocina, 2 baños, pieza servicio, garaje, jardín. 12 de Febrero 3220. Teléfono 250952. 6|5|C|093|8|5

URGENTE, a propietario compro casa, 6ª Sección o Ciudad. Teléfono 258077. 8|5|C|319|9|5

VENDO casa quinta en Bermejo. Cambiaría por departamento. 258645. 8|5|F|66581|8|5

VENDO 8 Has. de terreno sobre la Avenida de Acceso. Haría permuta. 258645. 8|5|F|66580|8|5

VENDO finca 20 Has., con derecho de agua y pozo electrificado, sobre asfalto. San Luis 550. L. Heras. Teléf. 254554. 8|5|C|314|9|5

VENDO lote Barrio Trapiche 290 m2, a una cuadra San Martín Sur, tratar señor Scollo. Ingeniero Huergo y Castelli, Godoy Cruz, Mza. (Cantina club YPF). 8|5|C|67|9|5

VENDO sin intermediario casa tipo californiana, antisísmica, muy buen estado, 285 m2, terreno 160 m2 cubiertos, dos dormitorios, cochera grande cubierta, living comedor, cocina comedor, galería 11 x 3 m., pisos granito, dos baños, bañera, calefón y cocina, habitación de servicio, líneas ómnibus 8 y 9, en la puerta. Precio contado $ 3.200.000,00. Avenida Montes de Oca 614, Villa Hipódromo, Godoy Cruz Mza. 8|5|C|100|9|5

VENDO departamento, construcción de ladrillos, gas, cloacas, acepto intermediario, Ramírez 2652, ciudad. 8|5|C|908|9|5

VENDO lote 200 m2, a pocos m. del puente Olive, tratar Revolución de Mayo y Talcahuano, Gomería, Godoy Cruz. 8|5|C|149|9|5

VENDO lote 330 metros con tinglado, recibo camión gasolero como parte de pago. Tratar Pirovano 690, Godoy Cruz. Teléfono 227389. 8|5|T|05301|9|5

VENDO urgente a particular lote esquina, 3º Bº Cooperativa Agua y Energía, pegado Barrio Parque, Godoy Cruz. Todos los servicios. Tratar R. Rojas 239, Bº Batalla del Pilar, G. Cruz. 8|5|T|05295|9|5

VENDO oficinas amobiadas pleno centro con teléfono. Tratar: teléfono 217432. 8|5|C|301|8|5

VENDO o permuto menor precio, casa todos los servicios, 2 dormitorios, dependencia, teléfono. Total $ 2.800.000.

VENDO o permuto casa mixta, esquina, pleno centro Maipú, 3 dormitorios, todos los servicios, entrada vehículo, ideal para negocio, Total $ 1.800.000.

VENDO o permuto casa antisísmica, proyectada 2 plantas, edificado 90 mts., a 100 mts. Maza-Gutiérrez. Díaz Huglich. Juan Gioi 91. Tel. 972730. Gutiérrez. 8|5|C|253|8|5

VENDO casa amplia con un departamento independiente, placares, piso parquet. Figueroa Alcorta 556, Godoy Cruz. - Teléf.

VENDO lote sobre Costanera, frente rotonda V. Zapata. 18.000 el m2, Rondeau 346. 8|5|C|477|9|5

VENDO casa quinta, mixta, corte antiguo, todos los servicios, 1.000 mts. terreno, derecho agua pleno centro Maipú. Total 2.400.000 contado y facilidades.

VENDO o permuto menor precio, casa con negocio almacén, c|todas las maquinarias, mercadería a puerta cerrada, terreno 630 metros. Carril Urquiza y Moreno. Russell, Maipú, y lote 600 mts., pegado al negocio.

VENDO lote 300. Barrio Ruiz López frente a Giol, Gutiérrez. Precio $ 300.000 contado y facilidades. Díaz Huglich. Juan 91. Tel. 972730. Gutiérrez. 8|5|C|253|8|5

6ª SECCION casa antigua vendo como terreno 500 m2. total contado $ 1.800.000. Recibo coche, camioneta, Rantrojero, camión, Propietario. Perú 1797, ciudad. Tel. 218227. Hoy 9 a 13. Domingo 11 a 13 horas. 8|5|C|298|8|5

8 HECTS. a 8 ½ kms. Frente a Ruta 40 Norte. Al Este parral y viña con olivos, vendo total o en parcelas; ideal para cámping, fraccionar o industria. Vicente Gil 555, Ciudad. 7|5|C|201|9|5

Compra y Venta de Negocios en General

DUEÑO vende instalaciones p|bote y alquilaría propiedad c|pileta y jardines, p|negocio. Cervantes 1499. G. Cruz. T. 225800. 8|5|C|329|9|5

DESPENSA con casa familia, bajo alquiler, frente Barrio Bombal, excelente clientela, vendo. Belgrano esq. Luzuriaga. 8|5|C|258|8|5

DESPENSA, mercado, muy productivo, vendo, hay vivienda, interesado tratar Sgto. Cabral 269, ciudad. 8|5|C|174|9|5

DESPENSA con propiedad, Godoy Cruz, 2 dormitorios, dependencias, maquinarias, mercaderías. Anticipo 120.000.000. José Federico Moreno 1575. 8|5|F|66630|10|5

FARMACEUTICO vende farmacia o busca socio. Hipólito Yrigoyen 647. 8|5|C|167|168|9|5|D

MERCADITOS varios, con vivienda alquilable, mercaderías, instalaciones. Anticipo 30.000.000. Recibo automóvil. José Federico Moreno 1575. 8|5|F|66633|10|5

POR NO PODER atender vendo urgente negocio de cigarrería, regalos, encendedores en Feria de Guaymallén. Tel. 249414. 8|5|C|343|8|5

PIZZERIA - Comedor, vendo trabajando bien, hay vivienda. Interesado hablar Tel. 243206. 8|5|C|174|9|5

RESTAURANTE acreditado, Ciudad maquinarias, instalaciones. Anticipo 120.000.000. Recibo permutas. José Federico Moreno 1575. 8|5|F|66636|10|5

VENDO despensa a retirar, permuto por coche. Tacuarí y 6 de Setiembre. Las Heras. 6|5|T|5201|9|5

VENDO taller cromados, c|cono Por no poder atender, buena clientela, mucho trabajo, enseño oficio. Verdaguer 374. Las Heras, prolongación Montecaseros. 8|5|C|413|9|5

Compra y Venta de Muebles

A. SELLA. Tel. 247447 - Martillero. Tiburcio Benegas 776, ofrezca muebles, artículos hogar, máquinas usadas; dinero en el acto. 11|2|F|6972 Pte.

A. AMITRANO - Martillero. Teléfono 247711, Aristides Villanueva 332, ofrezca muebles, antigüedades, maquinarias artículos generales. Pagamos mejor Anticipamos dinero. 9|6|F|2375 Pte.

A. FABRICANTES sigue entregando oferta Mayo: dormitorios, comedores, living, muebles sueltos, todo mitad precio, créditos en el acto, atención hasta 22 hs. Confraternidad Ferroviaria 579. Ciudad. Por Videla Castillo al 3.100. Tel. 230132.

A. BENTURINO Tel. 244335-248730 ofrezca muebles, antigüedades, artículos en general. Colón 669. 3|3|Pte

MUEBLES Reñaca atiende también sábados y domingos dormitorios y comedores rústicos, tipo Bariloche. Oferta mes mayo mesa fórmica $ 4.900 mesa redonda fórmica $ 5.900 dormitorios españoles $ 75.000. Se hacen placares a medida. Videla Castillo 63. Las Heras. 50 metros Coronel Díaz. Teléfono 255175. 6|5|T|05178|9|5

PLACARES y modulares se hacen a medida. Confraternidad Ferroviaria 585. Altura de Paraguay 3090, Ciudad. Tel. 253931. 30|4|T|4901|14|5

VENDO dormitorio enchapado; un ropero; mesa de luz. Rufino Ortega 420, Ciudad. 8|5|C|956|8|5

Compra y Venta de Automotores y Cubiertas

ANDES AUTOMOTORES
Roberto Wansztein
O'Brien esquina Alberdi
SAN JOSE

Renault 4 S 1975	$ 350.000
Renault 12 1974	$ 450.000
Rural Fiat 128 1974 ..	$ 390.000
Cupé Dodge GTX 1971	$ 420.000
Furgón Citroen 3CV 1971	$ 190.000
Cupé Torino 1970 ..	$ 350.000
Renault 4 L 1968	$ 150.000
Fiat 1500 1966	$ 190.000
Rambler Ambassador 1965	$ 190.000
Rural Rambler 1965 ..	$ 190.000
Camioneta Chevrolet 1966	$ 190.000
Ford Taunus 1959 ..	$ 99.000

Y FACILIDADES A 15 MESES O PERMUTO

8|5|F|66521|8|5

A FURGONETA Citroen 1967, perfecto estado vendo, permuto. San Martín 67. Las Heras, metros Coronel Díaz. Gomería. 8|5|C|345|8|5

A PEUGEOT 504 vendo. San Martín 67. Las Heras, metros Coronel Díaz. Gomería. 8|5|C|345|8|5

A VENDEMOS - Permutamos. automóviles, pick-ups, jeeps, rurales, ómnibus, camiones diesel, nafteros, volcadores, ruteros. - Todas las marcas, modelos, necesidades y posibilidades. Visite gigantesca exposición. Miguel Angel Riccieri. San Luis 540. 29|4|C|233|9|5

A NO PERDER tiempo, con pagos de patentes no haga cola, nosotros lo hacemos por Ud., también transferencias y cambios de radicación en todo el país. San Martín 3258, Ciudad. 6|5|C|042|10|5

A RADIADORES Vigil, reparaciones calefacciones, stok completo recambios. Saavedra 1000. Continuación Garibaldi, San José. Tel. 258651. 6|5|C|920|4|6

A PARTICULAR Ford A Victoria, modelo 31, 14 horas en adelante. O'Brien 745. San José. 7|5|T|05263|9|5|D

A CAMION Dodge motor Perkins 74 nuevo, volquete, vendo. Belgrano 2726, Ciudad. 7|5|C|408|9|5|D.

A TODA prueba único por su estado, Citroen 67, permuto por coche grande, mayor o menor precio. Guiraldes 466, Dorrego, Espejo al 1000). 8|5|C|247|8|5

A LIQUIDO por hoy, Rastrojero Diesel, motor 0 Km. Estado general bueno. Precio total pesos 18.000.000 m|n. Godoy Cruz y Avellaneda. Villa Nueva. 8|5|F|66593|8|5

A FIAT 128 1974, nuevo vendo, permuto, facilidades. San Lorenzo 208, 8º A. Mendoza. 8|5|C|147|8|5

A PARTICULAR vendo, techo, capot, tren delantero, etc., de Renault Dauphine. Tratar día sábado calle P. Mendocinas 3330. Loteo Luppo, Villa Nueva. 8|5|C|208|8|5

A SIAM DI TELLA 62, vendo, permuto, facilidades. Tel. 214626. 8|5|C|307|8|5

A MOTO vendo $ 20.000. Salta 2474, Ciudad. 8|5|T|5344|9|5

A R-6 con detalles de pintura. - Olegario Andrade 641.

A FIAT 1600-72, por hoy líquido, $ 480.000 contado, una joya. Bandera de los Andes 3654. Villa —Nueva. 8|5|F|66603|9|5

A FIAT 1100 modelo 63, rectificado gomas nuevas. Camioneta Chevrolet modelo 72 y 67, facilidades, permutas. San Miguel 1885. Las Heras. 8|5|C|345|8|5

A CAMIONETA Chevrolet modelo 69 - 68 - 67 y 64, facilidades, permuto. San Miguel 1885. Las Heras. 8|5|C|345|8|5

A CHEVROLET modelo 67, 65 - 4L modelo 66 y Fiat Familiar modelo 65, facilidades, permuto. - San Miguel 1885. Las Heras. 8|5|C|345|8|5

A SAN MARTIN 1192. Las Heras: Peugeot 404-66 - 67; Fiat 1500 68 y 600-69; Renault Dauphine 61-65; 4-L - 67; Hudson 41; Ford "A" 31; Chevrolet 29; Rastrojero 56; Rural gasolera 58; Camioneta Ford 65 6 cilindros 72 nuevo, Jeep chasis largo 68, Motoneta Siam 150. Contado, facilidades, permutas. 8|5|C|345|10|5

A POLARA 73, profesional vende, 40.000 kilómetros, aire acondicionado. San Martín 1212 Las Heras. Teléfono 216679. 8|5|C|345|9|5

AQUI Estanciera IKA particular 1965, buen estado, vendo o cambio menor precio. Maza 639. Ciudad. 7|5|C|163|8|5

ATENCION: Vendo Cupé Chevy 1971, Pardo 241 - Mendoza. 6|5|F|66101|8|5

ATENTOS: evite problemas antes del día diez de mayo con pagos patentes de Buenos Aires, Córdoba, San Juan y San Luis. Viajes exclusivos. También cambios de radicación y transferencias. Seriedad y garantía. San Martín 3258, ciudad. 6|5|C|042|10|5

AUTOMOVILES: Cupé Torino 1970, Fiat 1600-1970; Fairlane 1970; Peugeot 1968; R-4 1969; Cupé Fiat 800-1968; Impala 1967, 1960, Falcon 1964 y cincuenta unidades más. Riccieri, San Luis 540. 7|5|C|371|10|5

ATENCION Torino 380-S sin detalles, permuto mayor o menor precio, vendo. Guiraldes 466, Dorrego, (Espejo al 1.000). 8|5|C|247|8|5

AUTOMOTORES Díaz Mancuso, vende: Cupé Chevy 1973-1971, nuevas. Coches: Ford Fairlane 1970, Torino 1970, Chevrolet 1966-1962, Valiant 1967 - 1966, Rambler 1962, Renault 1966 - 1965 - 1964 - 1962, Estanciera 1962, Jeep 1958. Se aceptan permutas, facilidades, consúltenos sin compromiso, lo esperamos en: Carril Godoy Cruz y Avellaneda - Villa Nueva, Gllén. 8|5|F|66592|8|5

AUTOS y camiones viejos, cualquier modelo y estado, para desarmar, compro contado inmediato, Retiro a domicilio. Ituzaingó 2925. Teléf. 216530, Mendoza. 8|5|T|5321|10|5

AUTOMOVILES compra venta, particular a particular, hoy y mañana todo el día. Visítenos. Teléfono 259349. Godoy Cruz 525. Gllén. 8|5|T|5328|8|5

AL PRIMERO que llegue, particular vende. Contado, Siam Argenta 61, buen estado $ 160.000. Roca 707, Las Heras. 8|5|C|290|9|5

AUTOMOVIL Fiat 1940, diferencial roto, cambio por motocicleta 200 a 1.200 cc.; Rastrojero Diesel rural 1955 cambio por Torino, Chevy o similar. Sarmiento 39, Maipú. 8|5|C|433|8|5

AUTOMOVIL Ford Taunus GXL 76, - 0 km., vendo, permuto. - 9 de Julio 2218. 8|5|C|57|8|5

A.J.S. 500 c.c. 1948, sin asentar. Contado o facilidades. Gobernador González 738, Ciudad - 4ta. Sección. 8|5|C|63|8|5

APURADO vendo Citroen 66 impecable. Contado. Santos Dumond 290, Godoy Cruz - Barrio Bancario. 8|5|C|81|8|5

ARGENTA 1963 doble cabina vendo permuto facilidades. - Don Bosco 40. 8|5|C|173|8|5

APROVECHE, Fiat 600-73, muy bueno. Godoy Cruz 525. Guaymallén. 8|5|F|66598|8|5

AUTOMOTOR recibe Ayende por lotes 200 m2., 1.000 m2. en Roca 3647, Villa Nueva. 8|5|66560|8|5

ATENCION oportunidad, Chevrolet Super Sport modelo 69, vendo, contado y facilidades. Barrio Municipal, Manzana 3, Casa 16 - Alte. Brown y Boulogne Sur Mer - Las Heras.

BOMBA inyectora Bosch 4 cilindros y otra marca CAV p|6 cilindros, vendo, seminuevas. - San Luis 285. 7|5|C|326|8|5

BARROSO vende De Soto 40 auto; Lote 250 m2. - Libertad 2249 - Barrio Independencia - Las Heras. 8|5|C|64|9|5

BORGWARD Isabella 1956, precio $ 75.000. Luis María Drago 248. Godoy Cruz. 8|5|T|5327|8|5

CUPE GTX 1971 vendo $ 460.000. Morón 388 - Mendoza. 7|5|C|279|8|5

CAMION M. Benz L. 312 mod. 64, motor 1112 69, alta y baja. Remedios Escalada 796, Dorrego. 7|5|C|321|8|5

CITROEN 1976 cero kilómetro, rojo Caribe, entrega inmediata, $ 299.000 y facilidades, recibo permutas. Perú 2950. Ciudad. 7|5|C|408|9|5

CASSETTES cambio nuevos por usados, reparaciones, ventas. - San Martín 1450, Las Heras. 2|5|F|65085|8|5

COMPRAMOS automóviles, Pick - Ups, camiones, cualquier marca, modelo, estado. Aceptamos consignaciones. Riccieri, San Luis 540. 7|5|C|371|16|5

CAMION Guerrero 46, vendo, buen estado, Tucumán esq. Alsina. - Drummond. Luján. 7|5|C|404|9|5

CIRCULO Citroen 3-CV, 18 cuotas, vendo incluido abril. T. 220362. Perito Moreno 1480, Godoy Cruz. 8|5|C|237|8|5

CUPE GTX 72, 53.000 Km. llantas de magnesio G-800. Vendo. Permuto. Godoy Cruz 489 1º piso Dpto. 8 Cdad. 8|5|C|245|9|5

CUPE GTX 1975, nueva oportunidad. Tel. 291813. 8|5|C|250|9|5

CAMION Fiat 666, joya, vendo o permuto, menor o mayor valor. Godoy Cruz esquina Avellaneda. Villa Nueva. 8|5|F|66594|8|5

CUPE Chevy 1973, nueva, vendo o permuto, facilidades. Godoy Cruz esquina Avellaneda. Villa Nueva. 8|5|T|66590|8|5

CAMION Bedford 1957 con motor 1965 muy buen estado, permuto y facilidades. O'Brien y Alberdi, San José. 8|5|F|66519|8|5

CITRONETA 1968, Furgón y Multicarga Fiat 1971, vendo, Damian Hudson 253. 8|5|C|471|8|5

COMPRO contado Siam o Zanella 48 cc. Tel. 225730. 8|5|C|913|8|5

CIRCULO Citroen 31 cuotas, vendo, Teléf. 223694. 8|5|C|915|8|5

CIRCULO Citroen 25 cuotas, vendo, Tel. 216956. 8|5|C|915|8|5

COMPRO camión Chevrolet 46 al 57, preferible sin volquete, kiosco San Martín y Alberti, Drummond. 8|5|F|66498|9|5

CIRCULO Citroen 20 cuotas, vendo. Tel. 980419. 8|5|C|472|9|5

COLECTIVO con derecho de línea, vendo o permuto. Coronel Díaz 541. 8|5|C|481|8|5

POLIESTIRENO EXPANDIDO "ISOPOR"

VENTAJOSOS PLANES DE VENTA

TECON S.A.
AV. SAN MARTIN 173

CIRCULO Citroen 28 cuotas pagas al día, vendo, 223080. 8|5|C|915|8|5

CARROCERIA volcadora con volquete de 14 a 16 toneladas, vendo, Maza 186, Gral. Gutiérrez. 8|5|F|66403|9|5

CAMIONETA Peugeot 69, con cúpula alta, reparada muy buena, vendo, permuto, Juan B. Justo 1246, Godoy Cruz, por Paso de los Andes. 8|5|C|182|183|9|5|D

CUPE Chevy S.S. m. 71, cubiertas nuevas, muy pocos kilómetros, preciosa, vendo, permutas varias, Juan B. Justo 1246, Godoy Cruz, por Paso de los Andes. 8|5|C|182|183|9|5|D

CAMIONETA Chevrolet 72, de Lujo, nuevita vendo, permuto, Juan B. Justo 1246, Godoy Cruz, por Paso de los Andes. 8|5|C|182|183|9|5|D

COMPRO equipo preferentemente con acoplado 3 ejes, entrego camión volcador Bedford y Cupé Torino, 3 de Febrero 343, Las Heras. 8|5|C|251|8|5

CAMIONETA Peugeot T4B modelo 71 con cúpula, vendo. Olascoaga 2168, Ciudad. 8|5|C|302|9|5

CAMION Fiat 666, gasolero, motor a reparar vendo. Maza 186, Gral. Gutiérrez. 8|5|F|66407|9|5

COMPRO camioneta Ford o Chevrolet, modelo 62 en adelante, en buen estado al contado. Pueyrredón 527, ciudad. 7|5|T|05291|8|5|AD

CAMION Chevrolet 1940; Auto Chevrolet 1946; Mercury 1939; Dodge 1934; Graciela 1957; Moto Puma 98. Vendo. Corrientes 412. 8|5|C|42|8|5

CUPE Torino TS 73, nueva, vendo, permuto, Facilidades. 9 de Julio 2218. 8|5|C|57|8|5

CUPE Ford Mercury 1940 en óptimas condiciones, primera oferta razonable, recibo permuta. - Paso de los Andes 721, Godoy Cruz. 8|5|C|125|9|5

CAMIONCITO Diesel para 5.000 kg., buen estado, permutas, - Teléfono 262986. 7|5|C|46|47|8|5|AD

CAMIONETA De Soto 1965 vendo permuto facilidades. Don Bosco 40 - Ciudad. 8|5|C|173|8|5

CAMIONETA Dodge D-200 nueva sin uso vendo optar diesel o naftero. Soy particular oportunidad. Alem 246 Mendoza. 8|5|C|189|9|5

CUPE Torino modelo 68, vendo o permuto particular. Chuquisaca 1471 - Dpto. A-30 - 2º Barrio Empleados de Comercio, Godoy Cruz. 8|5|T|5343|9|5

CAMION Mercedes Benz 55 motor nuevo, volquete, alta y baja. Recibo permuta automotor. Avellaneda 630, Villa Nueva. 8|5|T|5339|8|5

CAMIONETA Chevrolet 74 con pocos km. Mejor que nueva. Olegario Andrade 641. 8|5|C|300|8|5

CITROEN impecable motor cero kilómetro $ 140.000 y facilidades, permutas. Perú 2950. Ciudad. 8|5|C|342|12|5

CUPE Chevy 1973 negra 30.000 kilometros reales, $ 400.000 y facilidades, permutas. Perú 2950. Ciudad. 8|5|C|345|12|5

CUPE G.T.X. 1971 roja, impecable $ 310.000 y facilidades, permutas. Perú 2950. Ciudad. 8|5|C|345|12|5

CUPE Fiat 1969, blanca, impecable $ 145.000 y facilidades, permutas. Perú 2950, Ciudad. 8|5|C|343|12|5

CAMIONETA Dodge 1972, impecable, $ 270.000 y facilidades, permutas, Perú 2950, Ciudad. 8|5|C|345|12|5

CAMIONETA Dodge 1962, cero kilómetro $ 132.000 y facilidades, permutas. Per5 2950. Ciudad. 8|5|C|345|12|5

CAMIONETAS: Chevrolet 1971-72, impecables $ 230.000 y facilidades. Permutas. Perú 2950, Ciudad. 8|5|C|345|12|5

CAMIONETA Chevrolet 1965, roja, motor rectificado, garantido $ 198.000 y facilidades, permutas. Perú 2950, Ciudad. 8|5|C|345|12|5

CAMION Chevrolet 1970, con volquete, impecable, contado y facilidades, permutas. Perú 2950, Ciudad. 8|5|C|345|12|5

CAMIONETA Ford 46, pesada, perfecto estado, vendo, contado, facilidades, Molinero Tejeda 1856 Las Heras.

CUBIERTA 600/16 nueva, vendo. Oportunidad. Aguado 51, Cdad. 8|5|C|287|8|5

CITROEN 3-CV 1970, seminuevo, vendo. Sargento Cabral 447, Godoy Cruz. 8|5|T|5325|9|5

CHEVROLET 69 Special, permuto mayor o menor precio, vendo. Guiraldes 466. Dorrego (Espejo al 1000). 8|5|C|247|8|5

CHEVY 1971-1972 rojo español, divino, impecable, $ 280.000 y facilidades, permutas. Perú 2950 Ciudad. 8|5|C|345|12|5

DE PARTICULAR a particular vendo casa barrio Vandor, G. Cruz Mza. casa 6. 8|5|C|308|9|5

DE CARLO 62, vendo contado, hoy y mañana. Godoy Cruz 525. Guaymallén. 8|5|F|66597|8|5

DODGE Coronado 1970, impecable, $

CARGAS GENERALES A CUALQUIER PUNTO DEL PAIS

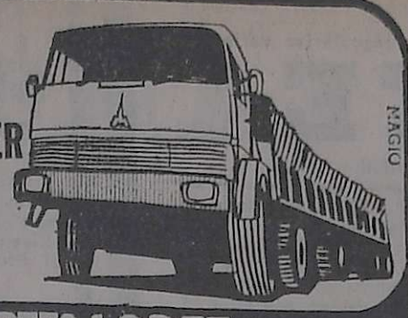

TRANSPORTES LOPEZ S.R.L.
LA PLATA 288 - MENDOZA - TEL. 251015 - 250544

EMPRESA RAMO ALIMENTACION Y LIMPIEZA NECESITA
VENDEDOR - SUPERVISOR
Se Requiere:
Edad 30/40 años. Acreditar experiencia en ventas. Automóvil propio en condiciones. Colaborar a nivel de Gerencia.
Se Ofrece:
Sueldo y Comisión - Viático - Estabilidad y Progreso.
Nuestro personal conoce este aviso. Por carta manuscrita indicando trabajo actual y anteriores a:
Sr. Gerente - Pte. Rte. J. C. (30) Diario LOS ANDES
7|5|F|66210|8|5

¿ORO?
Si a nosotros nos vende ¡Mejor para usted! Suba 2 pisos. — 9 a 13 y 16.30 a 20 horas. — SAN MARTIN 913. - PISO 2. LOCAL 12. 10|4|F|60001|Pte.

VENDO
RENAULT R-6
Modelo 1974, 17.500 kilómetros reales. Cupé RT 6 cilindros, Mod. 74. 30.400 Kms. reales. Precio a convenir. Tratar horario de comercio. José Federico Moreno 1252 Ciudad. Tel. 215080. Sr. Hernández
7|5|C|329|8|5

ACEITUNAS ACEITERAS
COMPRAMOS
Iniciamos Recepción Lunes
10 de MAYO
FABRICA "EL COCO"
Los Barriales - Junín - Mendoza
FABRICA "SALVARREDI"
Los Barriales - Junín - Mendoza
FABRICA "CHABESTO"
Medrano - Junín - Mendoza
ROBERTO EDGARDO PISI
FABRICAS DE ACEITE DE OLIVA
EMPAQUE DE AJOS - ACEITUNAS EN CONSERVA
EXPORTACION E IMPORTACION
YAPEYU 32 - GRAL. SAN MARTIN
MENDOZA - TELS. 22284 y 22564
6|5|F|66080|9|5|A

GRUPO ELECTROGENO
Motor "Otto Deutz" Industrial 55 H.P. Alternador "A.C.E.C." 37 C.V. Tratar: T. E. 292444
7|5|F|66204|8|5

A CAPITALISTA TECNICO
Vendo por ausentarme país 50% derechos fábrica plena producción hujes bronce autolubricados para automotores. Sede Mendoza. Tercera del país. - Ing. Sánchez - Francia 465 - Godoy Cruz.
7|5|C|867|8|5

BODEGUEROS
Broches 5/8, zunchos plásticos, máquinas. Precios de fábrica.
NECOCHEA 62 - LOCAL 10
TELEFONO 258415
6|5|C|843|8|5

Necesito
CONTRATISTA
Viña - Tupungato
y TRACTORISTA
Viñatero
RIVADAVIA 93 - GODOY CRUZ
8|5|F|66460|8|5

PIEDRA LAJA
en Diferentes Colores
Enchapado americano - Pilastrín o Lingotes
CANTERAS "EL TOSCAL"
Precios especiales a Depósitos y Picapedreros
Paso de los Andes 204 esquina Lamadrid - Ciudad
6|5|F|66069|9|5

HIERRO DE CONSTRUCCION Nº 4,2 AL 25
OFERTA: Varilla Nº 6 ..... $ 250
Varilla Nº 8 ..... $ 445
LANA DE VIDRIO 180 m2. .... $ 3.500
CORRALON AVENIDA
San Martín 145 — Las Heras — Teléfono 216980
GOBERNADOR GONZALEZ y VIDELA CASTILLO - CIUDAD
4|5|C|425|10|5

VENDO 64 HAS. DE CAMPO
A 16 kilómetros de ciudad, recibo automotores. Tratar: San Martín Sur 1055 - Godoy Cruz.
65|F|57773|10|5

VENDO
FIAT 128-1974
Estado General Impecable
Belgrano 1286 P. Baja Mza.
8|5|C|140|8|5

R-6 1971
— VENDO —
Estado General Impecable
Rodríguez 1194 - Mendoza
8|5|C|140|8|5

Fiat 600 - 1974
— VENDO —
23.000 Kms. Reales
Gutiérrez 556 - Mendoza
8|5|C|140|8|5

ORO
JOYERIA BASSO
PAGO 86.000 Gr. Of.
RESCATO POLIZAS
SAN JUAN 1359
4|5|C|391|10|5

VENDO
MESA REDONDA EXTENSIBLE 4 sillas tapizadas y 1 modular peteribí VER: Emilio Civit 732 Dpto 14. Mza.. de 15 a 20 hs.
7|5|F|66318|8|5

¿ORO?
SI SUBE 2 PISOS, GANARA ¡VARIOS PESOS!
— 9 a 13 y 16.30 a 20 horas. — SAN MARTIN 913. - PISO 2. LOCAL 12.
10|4|F|60001|Pte

URGENTE
Señores Propietarios, "ORGANIZACION GAEZ", desea alquilar 3 casas o departamentos de 3 dorm. c/placard para sus distinguidos clientes, en ciudad o alrededores. Absoluta reserva. Atiendo hoy y domingo todo el día. Sr. Quiroga Gómez - Teléfono 247209
8|5|C|143|8|5

Cupé Torino TS. 72
Chevy Super 70/71
De Carlo 700 60
Camión Fargo con motor Bedford 60
VENDE
PECAS Automotores
BUENOS AIRES 344
7|5|F|66313|8|5

AZUCAR
A COMERCIANTES
Bolsas de 50 Kilos y Paquetes de 1 Kilo
A industriales: AZUCAR RUBIA en bolsas de yute de 70 kilos. Atendemos sábado todo el día y domingo medio día, Carril Maza 363 - Gral. Gutiérrez - Teléf. 972983
8|5|F|66531|9|5

CABARET EN CIPOLLETTI
Próximo a inaugurarse con sucursal en Neuquén
NECESITA SEÑORITAS BUENA PRESENCIA
Hospedaje y trabajo asegurado: 50% comisión y sueldo
Escribir a:
TINO ARNAL - 9 DE JULIO 950 - CIPOLLETTI (R.N.)
6|5|C|788|8|5

ANTES DE COMPRAR SU 0 Km.
COMPARE
NUESTROS PRECIOS

404 G.L.	$ 931.888	504 X.E.	$ 1.239.316
404 Diesel	$ 1.231.555	504 X.L.	$ 1.309.136
404 G.P.	$ 1.003.742	504 X.S.E.	$ 1.408.764
504 G.L.	$ 1.125.660	404 Pick-Up ...	$ 834.504

Totalmente Equipado e impuestos incluidos - Sin Patentamiento

JARDIN DEL AUTOMOVIL
San Martín 1955 - Godoy Cruz - Mza.
Teléfonos: 290078 - 248402 - 248279
8|5|F|66518|8|5

AVISOS CLASIFICADOS

(Viene de la Pág. anterior)

Compra y Venta de Automotores y Cubiertas

OPEL 1975; Fiat 125 1974; Dodge 1500, 1974; Peugeot 504 XSE 73, vendo, permuto. José Vicente Zapata 236 Mendoza.
6|5|F|66094|8|5

OPORTUNIDAD Renault Dauphine 63, $ 15.000.000 contado. Colón 412 - 2º Piso - D.
6|5|C|818|8|5

OPORTUNIDAD: Contado únicamente Valiant IV rectificado, bueno en general. Primitivo de la Reta 870 - Bº SOEVA - G. Cruz.
8|5|C|80|9|5

PEUGEOT 504 XSE 74, vendo. Benavente 4457, Villa Nueva. Tel. 261155.
6|5|F|66196|8|5

PEUGEOT 504 XE 74, vendo. Benavente 4457, Villa Nueva. Tel. 261155.
6|5|F|66199|8|5

PERMUTO Peugeot diesel modelo 72, por coche menor precio modelo de 70 en adelante. Tratar Pasteur 886. San José. Gllén. Mza.
8|5|C|492|9|5

PEUGEOT 404 Diesel 1975, 7.000 kms. vendo. Damián Hudson 253.
8|5|C|471|8|5

PERMUTO chequera Scuderia 80 por R-12 m/71, 72 ó 73. De 8 a 15 hs. Montecaseros 3135. Teléf. 218175.
8|5|C|263|8|5

POR viaje vendo Renault 6 - 1975 17.000 km. a mejor oferta sobre $ 500.000. - Paso de los Andes 2867, Ciudad. De 9 a 19 hs.
8|5|C|45|8|5

PARA exigentes, Fiat 600, radio, consola, relojes, impecable $ 30.000. - Patricias Mendocinas 2553, San José.
8|5|F|66564|8|5

PEUGEOT 404 Grand Prix, 19.000 kms. primera mano, vendo, pesos 800.000 contado. San Martín 1640, Godoy Cruz.
8|5|C|315|8|5

PERMUTO Rambler 64, por estanciera doble tracción. Formosa 602. Godoy Cruz.
8|5|C|321|9|5

PEUGEOT 404 1969, celeste, impecable $ 210.000 y facilidades, permutas. Perú 2950, Ciudad.
8|5|S|345|12|5

R 4 modelo 68 particular líquido urgente. $ 220.000 Ctdo. Buen estado. Córdoba 483 Ciudad.
6|5|C|946|8|5

RASTROJERO 69 vendo permuto, recibo 72, saldo convenir. San Miguel 1832 Las Heras.
6|5|C|000|9|5

RENAULT 12 modelo 175, particular vende. - 9 de Julio 1189 - 2do. Piso - Oficina 20.
6|5|C|78|9|5

RASTROJERO 1975, Ford Ranchera 1974; Fiat 125 Multicarga, vendo. - José Vicente Zapata 236 - Mendoza.
6|5|F|66091|8|5

R-4-68, vendo. Benavente 4457. Villa Nueva. Tel. 261155.
7|5|F|66371|8|5

RENAULT 4-S, 68, apurado vendo, permuto. Lavalle 333. Ciudad.
7|5|C|396|8|5

RURAL Unión 62, vendo. Benavente 4457. Villa Nueva. Teléf. 261155.
7|5|F|66379|8|5

RENAULT 4-L/65 particular vendo, muy buen estado. Abel Zapata 95, L. H. 221839.
8|5|C|243|9|5

RASTROJERO rural Diesel, buen estado, vendo, permuto. Bandera de los Andes esquina Libertad. Villa Nueva.
8|5|F|66596|8|5

RENAULT 12 71 vendo o permuto, por Renault 4-S 70 71, diferencia contado, únicamente Tel. 244632.
8|5|C|470|8|5

RASTROJERO Diesel 1972, nuevo, vendo, recibiría menor. Damián Hudson 253.
8|5|C|471|8|5

RASTROJERO 71 vendo o permuto menor precio. Coronel Díaz Nº 539.
8|5|C|481|8|5

RENAULT Dahupine m. 63, 90.000 total, vendo, Maza 186, Gral. Gutiérrez.
8|5|F|66405|9|5

R-12, 73, excelente, recibo menor precio, Democracia 74, Godoy Cruz, Tel. 225601.
8|5|C|8|5

RASTROJERO m. 64, vendo, motor, caja 6 meses de uso, permuto por camión, Renault Dauphine m. 61, vendo, motor en rectificación, falta pintura. Recibo camión naftero m. 57 en adelante. S. F. del Monte s/n. Jesús Nazareno, Gllén. Sr. Baez.
8|5|C|338|8|5

RENAULT 4-S 1974, 6.000 kms., particular vende. Tel. 243021.
8|5|F|66396|9|5

RASTROJERO Diesel 1972, motor Indenor con cúpula y portaequipaje, seminuevo a toda prueba, vendo. Ramírez 2877, Mza. Tel. 215081.
8|5|C|75|76|9|5|D

RAMBLER Ambassador 66, vendo, permuto, facilidades. - 9 de Julio 2209.
8|5|C|466|8|5

RENAULT 1962, 1964, 1965, impecables motores cero kilómetro $ 100.000 y facilidades permutas. Perú 2950, Ciudad.
8|5|C|345|12|5

R-12 1973, 30.000 kilómetros reales, impecable $ 290.000 y facilidades, permutas. Perú 2950, Ciudad.
8|5|C|345|12|5

RAMBLER Cross Country 67, vendo, permuto. Facilidades. - 9 de Julio 2209.
8|5|C|466|8|5

RURAL Rambler Cross Country 66 vendo permuto facilidades. Don Bosco 40.
8|5|C|173|8|5

RASTROJERO 1969 flamante vendo permuto y facilidades. Callejón Villanueva 614 - 6ta. Seccion Ciudad.
8|5|C|191|9|5

RURAL Rambler a toda prueba, m. 62, 20 millones, vendo. Juan B. Justo 1246, Godoy Cruz.
8|5|C|182|183|9|5|D

RURAL Rambler 71, vendo, facilidades. Aristóbulo del Valle 633. Ciudad.
8|5|C|260|10|5

RENAULT 4-L-68 oportunidad. Líquido hoy, Lavalle 333 Ciudad.
8|5|C|309|8|5

R-12 73; 3-6 72, impecables, vendo, recibo permuta. - Tiburcio Benegas 346, Godoy Cruz.
8|5|F|57856|8|5

RASTROJERO 64-65, excelente estado, vendo. Ver en Dr Azurre 296, Barrio Comercio, Villa Nueva.
8|5|C|297|9|5

RURAL Rambler 68, impecable, vendo contado. Godoy Cruz 525. Gllén.
8|5|T|5330|8|5

R-12-1976, 0 km., con aire acondicionado. Vendo. Anzorena 145. Godoy Cruz.
8|5|T|5326|9|5

SR. AUTOMOVILISTA financiamos la reparación de su vehículo por intermedio de UTMA. R. Escalada 1052. Dgo.
4|5|C|136|10|5

SEMI-EJE de 4-L y R-6 para recambio. Renato Della Santa 783. Godoy Cruz.
8|5|T|5302|8|5

SIAMBRETTAS impecables varias, facilidades. San Miguel 1833. Las Heras.
8|5|C|345|8|5

TRACTORES. Fiat 431, impecable. Deutz A|46, nuevo, viñatero. Vendo. Montecaseros 2645. Ciudad.
7|5|C|363|8|5

URGENTE vendo o permuto Renault m. 51 con motor 62, Matienzo Nº 724, San José.
8|5|C|139|9|5

URGENTE vendo Pick-up Peugeot modelo 75 y Ami-8 modelo 72. Calle Pellegrini 287, San José. Gllén.
8|5|C|327|9|5

VALIANT III 1965, vendo, permuto c|facilidades. San Luis 285.
8|4|C|232|9|4

VENDO Fiat IAVA 1300 TV modelo 74, única mano. Tratar: Almafuerte 1321, Las Heras.
6|5|C|87|8|5

VENDO Peugeot 403 modelo 1963. Alberdi 129, Ciudad.
7|5|C|305|8|5

VENDO o permuto auto Isard 300, fila. Muñoz. Calle Varaschin s|n. Perdriel.
7|5|F|66278|8|5

VENDO juego llantas con tasas 640-13. Tratar: Rodríguez 1039, Ciudad.
7|5|C|235|8|5

VENDO motor Volkswagen, poco uso. Alte. Brown 1255, G. Cruz.
7|5|C|404|9|5

VALIANT II buen estado vende dueño, Jujuy 123, Ciudad.
7|5|T|05253|8|5

VENDO mi Fiat 1600/72 impecable, hoy y mañana. Godoy Cruz 525, Guaymallén.
8|5|F|66586|8|5

VENDO o permuto Renault 850 1968 por motor Borward 4 cilindros. Sáenz Peña 6282. Bº Santa Ana.
8|5|F|66587|8|5

VENDO o permuto camioneta Chevrolet 71 por coche. Godoy Cruz 525, Guaymallén.
8|5|F|66588|8|5

VENDO Fiat 1100 y Fiat 600 m. 63, Jorge Newbery 156, ciudad.

VENDO moto Gilera 188 cc., impecable, Mitre Nº 1986, Gllén., Mendoza.
8|5|C|217|9|5

VENDO Chevy S.S. 1970, de 4 puertas, impecable, por viaje, solo contado a mejor oferta. Perito Moreno 558, G. Cruz. T. 220214.
8|5|C|493|9|5

VALIANT I muy buen estado, vendo, permuto, facilidades. 9 de Julio 2209.
8|5|C|466|8|5

VENDO Chevrolet 39, excelente andar, 25 de Mayo 1343, Las Heras.
8|5|C|918|8|5

VENDO camión Ford F-600, balancin 1966, muy buen estado, recibo coche o camioneta gasolera. Pringles 2040, San José.
8|5|C|135|9|5

VENDO cigueñal, árbol de leva y calefacción, completa Chevrolet, Pedro Molina 133, San José, Guaymallén.
8|5|C|138|8|5

VENDO Chevrolet Super mod 61, de Mza., excelente estado Tel. 231002 y 231959, Sr. Ojeda.
8|5|C|141|8|5

VENDO colectivo Bedford 65, kiosco San Martín y Alberti, Drummond.
8|5|F|66496|9|5

VENDO o permuto Jeep 61 chasis largo, carrozado. Abraham Lincoln 778, Las Heras.
8|5|C|345|8|5

VALIANT GT 1968, vendo, contado, buen estado. Damián Hudson 1443 - Dpto. 2 - San José. Sábado tarde y domingo. Señor Rojas.
8|5|C|479|9|5

VENDO Taxi mod. 67, gasolero, Lavalle 1224, Guaymallén.
8|5|C|298|8|5

VENDO acoplado m. 74, 2 ejes, 16 toneladas, permuto por camión gasolero, Correa Sáa 1567, Guaymallén, San José.
8|5|C|389|9|5

VENDO Fiat 600-1975, 19.000 kms. contado o recibo Fiat 600, modelo 1967 al 70 y diferencia contado. Ramírez 2906, 4ª Sec. C.
8|5|C|410|9|5

VENDO camioneta Rastrojera Diesel modelo 1970, Tito Laciar 936, Villa Nueva.
8|5|F|66409|8|5

VENDO Rural Siam Traveler modelo 63, estado general bueno, facilidades. Tito Laciar 936, Villa Nueva.
8|5|F|66410|8|5

VENDO Citroen 2CV-65, buen estado. De contado. José Mármol 540, Dorrego, Gllén.
8|5|C|272|8|5

VENDO moto Guzzi 175 c.c. y 4 cubiertas 695-14. F. Fader 542, Cdad.
8|5|C|282|282|9|5

VOLQUETE 8 a 10 toneladas, vendo, Maza 186, Gral. Gutiérrez.
8|5|F|66401|9|5

VENDO Renault 12 en $ 800.000 contado. Tel. 246117.
8|5|C|99|8|5

VENDO Torino 4 puertas modelo 67 en muy buen estado. Patricias Mendocinas 1336 Ciudad Teléfono 253835.
8|5|T|05298|8|5

VENDO Ford Taunus modelo 58, Francia 1450 Villa Hipódromo.
8|5|T|05293|9|5

VENDO un tractor Fiat Viñatero 400 1974 con o sin implementos. Necochea 675.
8|5|C|166|9|5

VENDO motor Chevrolet 230 nuevo, dos cajas de transferencias Gladiator, doble tracción, Lopez de Gomara 454, Villa Nueva, Gllén, Mza. Lunes en adelante.
8|5|F|66563|8|5

VENDO particular Isard 700 y Siam TV contado, O'Higgins 1209 Godoy Cruz.
8|5|C|178|9|5

VENDO camión Chevrolet 46 muy buen estado. Recibo permutas. Ver y tratar. Brasil 310, Ciudad. Tel. 291291.
8|5|T|5341|9|5

VENDO moto Zanella 175, estado general muy buena, únicamente al contado. Avda. Libertad 984, V. Nueva.
8|5|F|66565|8|5

VENDO Dodge 1500 chocado. Allayme 433 - San José. Lunes a viernes, horario comercio.
8|5|F|57855|8|5

VENDO Rastrojero modelo 71, recibo coche chico, Colombia 1803 Villa Nueva - Barrio Gomensoro.
8|5|F|66568|9|5

VENDO o permuto camión Mercedes Benz m-55, 6.600, cabina dormitorio, Aristóbulo del Valle 755, San José.
8|5|C|325|9|5

VENDO o permuto por mueble Cupé Dodge 36 totalmente equipada. La Plata 2795 Bº Bancario, Dorrego.
8|5|C|179|8|5

VENDO Gordini 1970 como nuevo Granaderos 1497 Ciudad, Mza.
8|5|C|194|8|5

VENDO Fiat 600, modelo 67, recibo motoneta a cuenta, Jujuy 627, ciudad.
8|5|C|210|8|5

VENDO De Carlo 700, buen estado. Francisco Pizarro, B, 23, Peluquería, Bº Arredondo, Gllén.
8|5|C|222|8|5

VENDO Rastrojero modelo 69 y 4-L modelo 64, muy buenos. Godoy Cruz 1867. San José.
8|5|T|5315|9|5

VENDO Plymouth 6 cilindros pesos 50.000 contado y facilidades. Lisandro Moyano 1031 Las Heras.
8|5|C|283-285|9|5|D

VENDO camión mediano Hanomag gasolero recibo permuta. Espejo 171, Dorrego.
8|5|C|205|9|5

ZANELLA 175 cc., impecable, vendo, Montecaseros 3038, Cdad.
8|5|C|207|9|8

4-L 1965 muy bueno $ 16.000.000 m|n. - Candelaria 1536, Godoy Cruz.
8|5|C|342|8|5

4L 1964 motor rectificado garantido $ 93.000 y facilidades, permutas. Perú 2950. Ciudad.
8|5|C|345|12|5

4-S Renault 1972, vendo o permuto. Larrea 1666 - Bº Trapiche.
8|5|C|63|9|5

VENTAS VARIAS

A - CALEFONES a leña y querosene, fábrica. Bandera de los Andes 2119.
20|4|C|407|20|5

A FABRICA estanterías Morwin, ofrece mejor calidad, precio y financiación, vitrinas, mostradores, sillas, escritorios. Alto S. R. L., San Martín 520, Godoy Cruz, Tel. 220308.
3|5|C|102|1|6

A OFERTAS estantería metálica de 1,80 x 2 mts.; 10 estantes con refuerzos, 3 cuotas iguales de $ 3.510 sin interés. Góndolas, exhibidores, vitrinas, etc. - Petazzi Hnos. - Ituzaingó 2454. Teléfono 251406.
30|4|L|783|11|5

A TRAJES, vestidos, pantalones, camisas. San Lorenzo 1797. Barrio Sarmiento. Guaymallén.
5|5|C|528|11|5

A MAQUINA lavadora a vapor, nueva, vendo o permuto. López y Planes 989, Luján.
5|5|C|589|9|5

A VENDO puertas $ 400 c|u, especiales para portones, pinoteas, persianas metálicas, perfiles, ventiluz, rollizos. Por cierre definitivo. Precios especiales por total. Carril Nacional 5700 - Bº Escorihuela, Rodeo de la Cruz.
6|5|F|66056|9|5

A FABRICA de muebles, vende modulares, mesas, sillas, comodas mesas de luz y 1.000 camas a solo 2.000 y $ 3.000. San Martín 2341, Las Heras.
7|5|C|346|9|5

A ESTRENAR suntuoso living español 4 cuerpos óptima calidad. Oportunidad. Eusebio Blanco 247
7|5|T|05234|8|5

A $ 7.000, tocadiscos estereofónico Winco, con 2 baffles y mesa. Belgrano 3466, Villa Nueva, Guaymallén.
8|5|C|002|9|5

A VENDO 30 mil pulgadas álamo seco total o parcial. Erlich 70, (costado Hospital Español), Godoy Cruz.
8|5|C|316|9|5

A PERRITOS finos chiquitos, vendo. Coronel Díaz 138.
8|5|T|5288|9|5

A $ 40.000 flamante proyector japonés "Roymac 2000" Super 8 y 8. - Belgrano 3466, Villa Nueva, Guaymallén.
8|5|C|002|9|5

A COLOSAL juego living Colonial Español, en tela capitoné, almohadones, $ 19.000. No lo pierda. Coronel Plaza 521.
8|5|C|233|9|5

ALMENDRA cáscara semibiendada vendo fraccionada, bolsas 27 kilos a pesos 260 el kilo. Telefono 231509. Hermida.
4|5|C|178|8|5

AJI, Orégano, Pimienta, etc. Calidad a la vista. Por mayor y gramos. Semillería La Confianza. Mercado Central.
5|C|675|11|5

AL EXTERIOR viajo, vendo living gamuza; comedor provenzal, camas, mesas, art. varios, heladera nueva, stereo modular profesional, etc. Entrevista Tel. 217450.
6|5|C|929|8|5

ANTIGUEDADES vendo, compro: Comedor, sillones, rejas, apliques, arañas, escritorios, sillón Viena. José F. Moreno 2050 C.
5|5|C|578|8|5

AHORRAR estanterías metálicas. Oferta $ 4.500 dos metros alto, cinco estantes, más de una descuentos, por menos para ntea también; mostradores carniceros, vitrinas, exhibidores. Créditos. - San Martín 2614, Ciudad.
6|5|C|399|900|12|5|D

ARENA, ripio, piedras $ 3.300 los 6 m3., ladrillones $ 5,50. Teléfono 257080.
8|5|C|146|8|5

ADOBES vende Ayende, Roca 3647, Villa Nueva.
8|5|F|66562|8|5

ALAMBRES usados: galvanizado, negro. Vende Ayende, Roca 3647, Villa Nueva.
8|5|F|8|5

ATENCION vendo reloj eléctrico interruptor horario vidrieras carteles, Reactancias 20 - 40 W. dos placas acrílicas 3 mts. x 0.50. Montecaseros 3063, Cdad.
8|5|C|331|9|5

ATENCION vendo máquina de coser Bromberg, semi nueva. Montecaseros 3063, Ciudad.
8|5|C|331|9|5

AZAFRAN Español, 10.000 cápsulas a $ 20 c|u. Salta 2818, Mza.
8|5|C|192|9|5

BALANZAS, heladeras, estanterías metálicas, vitrinas, mostradores, exhibidores, nuevos, usados. - Créditos. San Martín 2614. Teléfono 251749. 3|2|F|14633|Pte.|D

BIANCHI legítima, balanzas, rnos, embutidoras hidráulicas, etc. directo fábrica. - Teléfono 243280.
2|5|F|65093|31|5

BROMBERG coser, bordar, otra portátil eléctrica, vendo contado. Clark 262.
6|5|C|092|8|5

BICICLETA de reparto como nueva, vendo, Morón 388.
7|5|C|279|8|5

BICICLETAS, roperos, cocinas, camas, aparadores, trajes hombres, Mitre 769, San José.
8|5|C|177|10|5

CORTINAS Americanas. Fabricación y colocación inmediata. T. 216489.
29|4|C|178|16|5

CALEFON universal, gas natural, grande, como nuevo. Aguado 803. Ciudad.
4|5|T|4995|9|5

COMBINADO estereofónico alta fidelidad, $ 54.900; Baffles 50 wattios, $ 5.000; Columnas 60 wattios, $ 9.800; Amplificadores: 20 wattios, $ 29.000, 40 wattios, $ 39.600, 100 wattios, $ 49.000. "Generación". G. Cruz y Lavalle. Locales 5-8. Guaymallén.
5|5|C|672|11|5

CASCARILLA, harina tostada, porotos, lentejas, garbanzos. Semillería "La Confianza". Mercado Central.
5|5|C|675|11|5

COMPRESORES 1 y 3 H.P. trifásicos, vendo. Ramírez 3284.
6|5|C|847|8|5

COMPRESORES, gasógenos; llaves, 30 % real, Morón 338. Maz.
7|5|C|279|8|5

COCHE bebé, camas cromadas, mesas, sillas americanas, Mitre 769, San José.
8|5|C|177|10|5

CEPILLADORA de 0,30 y garlopa 0,40 combinada con escopladora, vendo. Calle Pirovano 207 - Bº Suárez - Godoy Cruz.
8|5|T|5290|9|5

"COMESTIBLES" vendo mejor precio, por mayor, Salta 2818, Mendoza.
8|5|C|192|9|5

CHIMENEA 25 mts. de alto por 1 mt. de diámetro, chapa 8 mm., en 4 secciones, abulonadas con riendas, muy sólida, vendo. Ver en González 908, Rodeo de la Cruz, Gllén.
6|5|C|053|8|5

DORMITORIO español tallado vendo a precio de regalo. Ituzaingó 2985.
7|5|T|05235|8|5

ESTANTERIAS metálicas modulares, exhibidores. Financiación Fábrica. 9 de Julio 1733 Teléfono 216535
2|1|F|20036|Pte

ELEVADOR de tensión monofásico 220 V. 3.500 W. Contado $ 12.000. - Olascoaga 2306, Ciudad.
8|5|C|663|8|5

FOTOCOPIADORA seminueva, apta uso industrial, vendo. - Angel Lencinas. - San Luis 355 Mendoza.
8|5|C|79|8|5

GRUPO electrógeno Wincolux 1500 vatios corriente alterna 220 voltios 110.000. San Martín 359 - Las Heras.
4|5|C|248|10|5

IMPLEMENTOS agrícolas vendo, pala rastrón 1,20 metro, Sausador y subsolador. Necochea 1965, Godoy Cruz.
8|5|T|5310|10|5

LIQUIDO roperos, camas, aparadores, colchones, etc., usados. Corrientes 452, ciudad.
2|5|C|616|9|5

LUSTRA aspiradora Yelmo vendo, $ 9.500. Perú 515, Las Heras.
8|5|C|345|340|8|5|D

MOTORES eléctricos, soldadoras, amoladoras, morsas. Precios oferta. San Martín 359 L. Heras.
4|5|C|248|10|5

MAQUINAS escribir 1500 mensuales calcular 440. Telefono 219964. Taller Armando.
5|5|C|494|11|5

MODULAR de categoría líquido $ 14.900. Juan B. Justo 1460. - Godoy Cruz.
7|5|C|353|8|5

MIRANDA SENSOMAT R.E. nueva, último modelo, objetivo tipo bayoneta y flash Kako Hi-Beam III. Valor actual $ 250.000. Liquido por $ 170.000 total, parte contado y fac. Tel. 226464. - Sr. Jorge.
7|5|F|57818|8|5

MATERIALES demolición, piso, tirantería, pinotea álamo, puertas, ventanas, lavatorios, bañaderas, torre 14 mts. para la const. con volcador y canaletas. M. Estrada 138, Las Heras.
8|5|C|199|9|5

MOTOR Diesel para bomba y o industrial. Excelente estado, vendo. Recibo permuta. Teléfono 244224.
8|5|T|5305|8|5

OPORTUNIDAD: heladera vitrina, 2 mts.; cortadora fiambre eléctrica, poco uso. Chacabuco 1612, Villa Hipódromo, Godoy Cruz.
8|5|C|9|5

OFERTAS: muebles usados, nuevos, roperos, camas, cuchetas, señoriales, modulares, dormitorios, comedores, lavarropas, cocinas, aparadores, colchones, mesas, sillas, escritorios, lámparas, espejos, quinqués, living, sillones, cómodas, mesa luz, vitrinas, mostradores, juegos patios, gran comedor español, estantería modular, bibliotecas, aliacenas. Liquidamos hoy y mañana, Roque S. Peña 449, ciudad.
8|5|C|151|8|5

OPORTUNIDAD: vendo heladera Comercial, 3 puertas; heladera Vitrina; Cortadora de Fiambre y balanza, seminuevas. - Tropero Sosa 82, Mza.
8|5|C|252|9|5

PISTOLA Star española legítima, calibre 22 largo, especial, tiro al blanco, caño 18 ctms. de largo. Deportes Perito Moreno. Teléf. 226464, Sr. Jorge.
7|5|F|57820|8|5

PESAS vendo discos, barra mancuernas 63 kgs. Pardo 329 Cdad.
8|5|C|202|8|5

PORTON corredizo 260 con herrajes sin marco. Arenales 955, Villa Nueva.
8|5|F|66566|8|5

PICHINCHA calefón térmico Aurora 110 lts. nuevo $ 30.000. Mitre 2616, C.
8|5|C|318|9|5

PIANO alemán 85 notas 3 pedales muy buen estado, vendo. Belgrano 902, Las Heras.
8|5|C|345|9|5

POR VIAJE vendo: heladera comedor acordeón, camas y otros artículos del hogar. Bandera de los Andes 699 San José.
8|5|F|66601|9|5

PIANO Ronisch, una joya, vendo. Tratar de 9 hs a 13 hs. Necochea 383 (San José).
8|5|C|237|9|5

RETAPIZO sillas, sillones, divanes, almohadones. Capezzone,

Puertas - Portones - Ventanas
Carpintería Metálica y de Madera
SOLO POR POCOS DIAS
Compre Ahora - Pague en 7 Cuotas
— ENTREGA INMEDIATA —
Paso de los Andes 204 esq. Lamadrid, Cdad.
6|5|F|66066|9|5

VENDEDORES
NECESITA IMPORTANTE
CONCESIONARIA DE AUTOMOVILES
— Con movilidad
— Grandes posibilidades de progreso.
— Amplia experiencia en el ramo
— Absoluta reserva.
Escribir: Poste Restante este Diario - A. P. Nº 33
8|5|F|66473|9|5

JOSE Y DOMINGO B. SELLA
TIBURCIO BENEGAS 776 MARTILLEROS PUBLICOS TELEFONO 247447 CIUDAD
Orden Confitería, Bar, Mini Mercado por cierre y Consignatarios varios
Gran **REMATE** Sin Base
En calle TIBURCIO BENEGAS 776 - Ciudad
2 heladeras vitrina de 2 y 3 puertas c/nuevas equipo blindado. Heladera comercial 4 puertas c/nueva, últ. mod. Máquina café crema "Veigal" nueva. Molinillo café. Cortadora fiambre eléctrica. Licuadora industrial. 40 mesas bar. 250 sillas bar. 70 braseros parrilla. 300 cuchillos, tenedores, cucharas de acero. Platina nueva. 400 botellas de vino fino Don Valentín, Canciller, Suter, Caravaggio, Bianchi, etc. 40 botellas whisky, champagne, etc. Pelapapas eléctrico. 2 balanzas 15 kgs. 100 platos. 200 copas. Etc.
5 heladeras nuevas y usadas Philips, Columbia, etc. 4 televisores nuevos y usados. Calefon Orbis inst. nuevo. Stereo hogar c|2 parlantes. 2 combinados Motorola Stereo. Hormigonera c|motor eléctrico. 2 pianos importados, Morsa. Car Stereo. 8 bicicletas plegables Florenza, etc. Radio auto. 3 máq. coser y bordar. 6 lavarropas a paleta. 5 cocinas Sirena, etc. Grabador Grundig profesional. Mini calculadora. 5 garrafas. 12 estufas infrarrojo. 300 colchones. Mesadas. Alacenas. Turbo. Juego cubiertos. Caja fuerte. Juego jardín hamaca. etc
MUEBLES: 8 juegos de dormitorio nuevos y usados provenzal (De Simone). Colonial Viraro, Español tallado, Americano, etc., con y sin ropero. Juego niño al lake. 7 juegos comedores con modular viraro, chipendale, nerolite, etc. 10 juegos de living de lujo. Escritorios metálico y de madera. Fichero metálico. Biblioteca. 25 roperos. 45 camas de 1 y 2 1|2 plaza. Mesas de luz. Cómodas. 5 finos modulares. Placard cedro desarmable. Gran mostrador de 3,50 mts. Vitrina y perchero p|boutique. Cuchetas. 20 aparadores cocina nuevos. 15 mesas nerolite ext. y redondas. Diván cuna. Y todo cuanto se encuentra en nuestra casa de Remates.
MAÑANA 8.30 Horas
"SU CASA DE REMATES" lo invita a la Exposición de esta SENSACIONAL Subasta
HOY de 10 a 12 y de 16 a 20 horas.
8|5|F|66484|8|5

Pollos Vivos
$ 88.- el Kgr.
Gallinas Vivas
$ 59.- el Kgr.
LECHONES
HUEVOS FRESCOS
Pollas alta postura "Warren". De 60 y 90 días.
Lisandro Moyano 2200
El Plumerillo Las Heras
(Mendoza)
6|5|F|66123|8|5

AMBULANCIA
PARTICULAR - VENDO
IDEAL PARA EMPRESA
— BIEN EQUIPADA —
Tropero Sosa 421 - San José
8|5|C|187|9|5

CAMIONES VOLCADORES
NECESITAMOS - Gutiérrez y Belinsky S.A.
PEDRO DEL CASTILLO 3083 — VILLA NUEVA — GUAYMALLEN
MENDOZA
8|5|F|66430|9|5

GRATIFICARE
DEVOLUCION CAMPERA
AZUL MARCA "FUSALP"
Teléfono 242338 - 259569
8|5|C|93|9|5

CEBOLLA VALENCIANA
Vendo a embolsar. 500 aproximadamente. Sr. Eduardo. T. 251652.
8|5|C|37|9|5

ESTACAS ALAMOS
163 - 172 - 164 - Conti 12 y otros anotamos reservas para entrega JULIO - AGOSTO.
Establecimiento Frutícola RUANO
NECOCHEA 183 2º Piso. — TELEFONO 216903.
8|5|C|227|9|5

COMPRO todo tipo de AUTOMOTORES
PARA DESARME
Maza 186 — General Gutiérrez
8|5|F|66399|9|5

PROPIETARIO VENDE CASA
Salón Comercial. 3 dorm., garaje, 2 baños. C. Moyano 1075 - PEDRO MOLINA - GUAYMALLEN
8|5|C|41|9|5

15 Puertas Cedro
0,72 x 2,05 - NUEVAS
Vende particular $ 12.000 c/u.
Avda. Mitre 2482 - 5to. Piso Dpto. 61
8|5|C|215|8|5

TECHOS
IMPERMEABILIZACION
Garantía - Fac. 10 meses
— TELEFONO 230170 —
8|5|C|52|8|5

ORO
MONEDAS ANTIGUAS - PRECIOS ESPECIALES A COMERCIANTES
COVEMPA - LEANDRO ALEM 172
5|5|C|723|11|5

MANZANEROS
Broches 5/8, máquinas, zunchos plásticos, cajas, etc.
NECOCHEA 62 - LOCAL 10
TELEFONO 258415
6|5|C|843|8|5

COMPRO Motor Naftero
— 6 CILINDROS —
TELEFONOS: 223974 - 259875
7|5|C|101|8|5

PEUGEOT GASOLERO
Excelente estado, recibo menor precio, diferencia contado. Democracia 74, G. Cruz. Tel. 225601.
8|5|F|66463|8|5

SEMILLAS DE CEBOLLAS Valencianas Sintéticas 1 y 14
Producción I.N.T.A. 75/76
Asesoramiento técnico, Av. España 3248, Cdad., T. 230722
4|5|F|65665|8|5

Renault 12 - 71
— IMPECABLE —
VENDE DUEÑO $ 550.000
Mitre 2482 - Monoblocks 5.
Sr. Saavedra
8|5|C|215|8|5

CONTRATISTA BODEGA BOUERI
Para 11 Has. parral, mínimo 2 personas y ayudantes para atar.
Carril Norte y calle Miguez, El Ramblón, Alto Verde - Mendoza
6|5|F|66156|8|5|A

SOBRE RUTA PANAMERICANA
En San Martín vendo lote con 3 importantes frente (calle Vargas, ruta Panamericana y Alsina) con vivienda 1.830 m2. Ideal para estación de servicio, industria, depósito, etc. Pedro Vargas 620. San Martín.
8|5|F|66514|8|5

COMPRO CONTADO
CAMIONETA Modelo 1974-75 Gasolera o Naftera
Sáenz Peña 1464 - Godoy Cruz
8|5|C|134|8|5

2 CAMIONES VOLCADORES
Necesito trabajo permanente 12 hs. diarias. Tratar Perú 1797 Ciudad. HOY 9.30 - 12.30 horas. DOMINGO 11 - 13 horas.
8|5|C|909|8|5

GUITARRAS desde $ 3.900
RADIOS - TOCADISCOS - GRABADORES
VENTAS POR MAYOR Y MENOR - FINANCIACION
VISITAMOS TODO CUYO - OLASCOAGA 463 - 1º "A"
8|5|C|906|8|5

CAMION GASOLERO
DE SOTO 1962 - MOTOR 1973 - VENDO
ACEPTO PERMUTA
Perito Moreno 1600 - Teléfono 226345 - Godoy Cruz
8|5|F|37845|9|5

2 COLECTIVOS BEDFORD
Vendo fuera de línea Modelo 1964 y 1965 con motor grande muy buen estado. Ver calle La Cancha y Perú, Las Heras. taller. Línea Nº 13.
8|5|C|241|9|5

ACEITUNAS COMPRO
Al Bulto o por Kilo — TELEFONO 252151
8|5|T|5314|8|5

AUTOS Y CAMIONES VIEJOS CUALQUIER MODELO Y ESTADO
Para desarmar compro contado inmediato. Retiro a domicilio, Ituzaingó 2925. Teléf. 216530 - Mendoza.
8|5|T|5319|10|5

COMPRO CAMPOS
PARA FORESTACION, DESDE 50 A 1.000 Has.
Preferente con derecho de agua, dispongo de gran contado, de Lunes a Viernes. Tel. 246514, de 9 a 12.30 hs. y de 16.30 a 20.30 hs.
8|5|F|66552|9|5

RASTROJERO 72
$ 700.000 CONTADO
— MUY BUEN ESTADO —
Interesados: Alpatacal 294 - Villa Nueva, de 9 a 13.
8|5|F|66524|9|5

CHIMENEAS DE PIEDRA
A medida, martelinadas, extensa variedad de gustos en piedras de excelentes coloridos.
DEPOSITO DE PIEDRAS
9 de Julio (a 70 mts. Carril Rodríguez Peña)
ZONA INDUSTRIAL - Godoy Cruz - Esq. Gomería Ramón Fernández

CEMENTO
$ 350,-
Corralón AVENIDA - San Martín 145, Las Heras y Gobernador González y Videla Castillo, Ciudad - Teléf. 216980.
4|5|C|425|10|5

AVISOS CLASIFICADOS

(Viene de la Pág. anterior)

Compras Varias

"A-A". AMITRANO - Martillero, Tel. 247711. Arístides Villanueva Nº 332, ofrezca muebles, antigüedades, maquinarias, artículos generales. Pagamos mejor. Anticipamos dinero. 9|6|F|12224|Pte

A. SELLA, Martilleros. Tel. 247447 Tiburcio Benegas 776, ofrezca muebles, artículos hogar, maquinas usadas. - Dinero en el acto. 11|2|F|36991|Pte

A - BENTURINO - Martillero. Teléfono 248730 y 244335. Av. Colón 669. Ofrezca muebles, antigüedades, artículos de hogar Anticipo dinero. 2|1|F|7828|Pte

AUTOS y camiones viejos, cualquier modelo y estado, para desarmar compro, contado inmediato, retiro a domicilio. Ituzaingó 2925. Teléfono 216530. Mendoza. 8|5|T|05320|10|5

ANTIGUEDADES compro espuelas, estribos, pallas, adornos, platería. Teléfono 258633. 5|5|C|578|8|5

COMPRO contado motores eléctricos, andadores, compresores y soldadoras. Bobinados rápidos. San Martín 359. Las Heras. 29|4|C|011|9|5

COMPRO estanterías metálicas usadas. Masa 1528 - Taller - Dorrego. 5|5|C|848|849|8|5|AD

COMPRO televisor, combinado, grabador. - Colón 357. Teléfono 243006. 8|5|C|476|9|5

LIQUIDAMOS televisores. Compramos usados. Ameghino 126, ciudad. Téléf. 253993. 6|5|C|099|10|5

MAQUINA coser preferible valija, aspiradora. Particular a particular. Tel. 253715. 8|5|F|66459|8|5

PIANO compro, pago contado. ofrecer Tel. 231992. 6|5|C|986|9|5

TELEVISORES compro combinados, discos, funcionando rotos. Teléf. 254746. 5|5|C|733|9|5

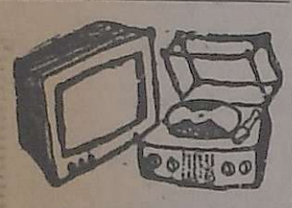

Combinados, Cambiadores y Televisores

A - ¿T.V. descompuesto? Llame teléfonos 240350 - 217549. A domicilio, sin recargos. - Tubos.
7|5|C|256|9|5

CAMBIE el tubo de su televisor y páguelo a crédito. Garibaldi 374. Tel. 248066. 10|8|F|8163|Pte.

GRABADORES profesionales usados, en buenísimo estado, vendo. O'Brien 745. San José. 7|5|T|5262|9|5-D

REPARO a domicilio en el acto televisores, combinados. - Tel. 259393. 8|5|C|488|9|5

REPARACIONES combinados, televisores. Colón 357. T. 243006. 8|5|C|476|9|5

SERVICE televisores Doverman. Revisación y presupuesto gratis. Cambiamos tubos. Ameghino 126, Ciudad, Teléf. 253993. 6|5|C|099|10|5

Ocupaciones Varias Pedidas

A SEÑORITAS: mayores de 18 años para discjóckey - bar y atención de prestigiosa boite. Sueldo y comisiones. Tratar: 18 a 20 hs. 22 a 23 hs. en "Burbujas". General Paz 690. Mza.
7|5|C|373|374|8|5|D

A MATRIMONIO mayor de 50 años s|hijos, para cuidado de fábrica y limpieza, doy habitación, baño, cocina y lavandería. Manuel Moreno 245, altura San Martín al 300. Godoy Cruz. Mendoza.
8|5|F|66342|9|5

A FABRICA de muebles necesita: oficial mueblero y oficiales tapiceros, living. Arizu 245, Godoy Cruz. 7|5|T|5243|9|5

A MAESTRO medialunero competente necesito. Salta 1092. 158|159|8|5|A|D

CAFETEROS necesitamos jugosas ganancias, damos bicicleta. Cafetería Lomoro. Urquiza 246. 4|5|C|192|193|3|6|D

CONTADOR chileno alemán, con radicación argentina, busca trabajo en industria. Escribir: Schubert, Buenos Aires 747, Villa Alemana, Chile. 6|5|C|750|8|5

EN CORTO tiempo aprenderá un oficio lucrativo máquinas y herramientas, tornería, soldadura, eléctricidad del automóvil. Fundación E.A.G. Juan G. Godoy 969 (altura calle Dorrego al 500) Guaymallén. 4|5|F|65468|14|5

GANE $ 4.000.000 mensuales. Escriba Malabia 384 primero 7. Buenos Aires. 8|5|F|55369|21|5

JOVENES ambos sexos, muy buena presencia, para modelos. Presentarse sábado de 15 a 17 hs. Guisasola 2363 - Dpto. 3 - Benegas. A 1 cuadra Cervecería Andes. 8|5|C|910|8|5

MANICURA necesita Peluquería Mendoza. Primitivo de la Reta 1083. Mza. 8|5|C|225|226|9|5|D

NECESITO empleada para limpieza de oficina. Presentarse en Perú 422. De 11 a 13 horas. 7|5|C|157|9|5

NECESITO medio oficiales muebleros. Pescadores 1147 - Mza. 8|5|C|83|84|11|5

NECESITO oficial y medio oficial metalúrgico, conocimientos de reparación y fabricación de implementos agrícolas. Bandera de los Andes 946, San José. 8|5|C|61|9|5

NECESITO oficial chapista y medio oficial. Tiburcio Benegas 1358, Ciudad. 8|5|C|306|8|5

NECESITO joven de 14 a 18 años y señorita o señora para limpieza. Tucumán 190, Ciudad. 8|5|C|277|8|5

NECESITAMOS cafeteros. Presentarse en Morales 40, Las Heras. De 12 a 16. 8|5|C|421|8|5

NECESITO tapicero de sillas. Barrió Jardín Serrano, Casa 20 - Manzana "F". V. Hipódromo, Godoy Cruz. 8|5|F|66429|8|5

NECESITO 4 medios oficiales albañiles. P. Mendocinas 1765 - Ciudad. 8|5|C|169|8|5

NECESITO medio oficial y aprendiz lustrador de muebles. Presentarse sábado 8 desde 15 hs. en adelante, en Vélez Sársfield 741, Dorrego, Guaymallén. 8|5|C|176|8|5

OFICIALES mosaistas necesito. - Tratar Cobo 836. Dorrego. Guaymallén, de 11 a 13 horas y de 17 a 19 horas. 8|5|T|05333|8|5

PERSONA con movilidad necesita inmobiliaria. Interesante propuesta. San Martín 1735, 1º 64. 8|5|C|292|8|5

SEÑORITAS buena presencia para importante Club Nocturno. sueldo mensual $ 25.000 pesos y demás beneficios. Presentarse de 10 a 20 horas: San Martín 80, Dpto. B - Ciudad. 6|5|C|228|8|5|AD

SE NECESITA dibujante técnico metalúrgico con conocimiento de cálculo. Dirigirse a Allayme 756 de San José, Guaymallén. 8|5|T|5294|9|5

SEÑORITA buena presencia, se necesita, con conocimientos de peluquería. P. Mendocinas 724. Ciudad. 8|5|T|05338|8|5

SE NECESITA cafetero con experiencia presentarse con antecedentes laborales y personales en: Carril Rodríguez Peña Km. 7,5. Maipú. De 8 a 12 y de 16 a 19 horas. 8|5|F|66605|9|5

SE NECESITA medio oficial lustrador de muebles. San Martín 2168 Ciudad, Mendoza. 8|5|C|211|212|9|5|D

URGENTE necesito oficial o medio oficial chapista. B. Ortiz 824 - Godoy Cruz. 7|5|C|177|9|5

URGENTE necesito persona competente en instalación de calefacción por vapor. Cobo 915. Dorrego. 8|5|T|5297|9|5

OFRECIDAS

JUBILADO joven se ofrece administrativo, registro profesional, referencias. Teléfono 254688. 8|5|C|415|9|5

OFRECESE joven 20 años conocimientos electricidad y mecánico automotores, carnet de conductor, sin pretensiones u otros trabajos. San Juan 273. Tel. 290940. Llamar horario de comercio. 7|5|C|336|8|5

OFRECESE matrimonio s|hijos, él trabajar afuera (recomendación) Avenida España 2779, Las Heras. 8|5|C|175|8|5

OFRECESE señora para fila. honorable, ama de llaves o cuidado niños, o fuera del país. - Calle 28 Nº 1941 - Barrio Jardín Luzuriaga - Gutiérrez, Maipú. 8|5|C|142|8|5

SE OFRECE contratista para viña. Molinero Tejeda 3073, Las Heras. 7|5|C|195|9|5

SE OFRECE señora responsable ciudado enfermos, niños o consultorio. Tratar de 17 a 22. Teléfono 256218. 7|5|T|5225|8|5

SE CUIDAN enfermos. Brlones. Ituzaingó 3066, Ciudad. 8|5|C|349|9|5

Ofrecidos Varios

EMPRESA GODOY CRUZ
DESTAPAR CLOACAS
Teléfono 230269
Atiendo Luján, Maipú, Chacras de Coria. Destapo cañerías de agua caliente con equipos modernos. - Plomería y limpieza de calefones y cocinas. 8|5|C|261|8|5

ENRRI SERVICE
DESTAPE DE CLOACAS
DE URGENCIA
Teléfono 230680
Plomería, sopleteo de cañerías de agua caliente con equipos modernos. Limpieza de calefones. 8|5|C|261|8|5

EMPRESA LOYOLA
Teléfono 217460
A destapar cloacas desagües, cañerías agua caliente limpieza calefones, plomería en general. Esta empresa realiza los trabajos con responsabilidad y de urgencia. 8|5|C|293|8|5

A DESTAPAR cloacas, desagües, calefones gas, plomería. "Trabajos agrantidos". Tel. 259617. 3|10|F|39365|Pte.

A DOMICILIO: Reparaciones de lavarropas, calefones instantáneos, cocinas, estufas, sanitarios, plomería. Rioja 355, - Teléfonos 216496 - 248250. 4|5|T|4990|8|5

"A-CALEFONES" a gas exclusivamente reparamos - Instantáneos y Térmicos. Santa Fe 233 C. - Teléfonos 258853 - 261408. 3|5|C|024|1|6

A DESAGOTE pozos, cámaras sépticas, destape cañerías. "La Higiénica". - Brandsen 1344 - Dorrego. - Teléfono 291126. 5|5|C|661|19|5

A DESTAPAR cloacas, cañerías, calefones, plomería, Tel. 242948, y J. B. Justo 564, G. Cruz. 5|5|C|729|11|5

A DESAGOTE pozos, cámaras sépticas, limpieza cañerías. UNIMEV. Teléfono 261745. 16|10|F|99829 Pte.

A PLASTIFICAR, pulir, encerar pisos madera, pintar casas, plomero, gasista. Llame teléfono 250482. 14|4|C|58|15|5

A DESTAPAR cloacas desagüe, plomero arregla calefón, gas. Teléfono 223449. 27|4|C|492|27|5|D.

A MAQUINAS de coser, arreglos, garantizados, taller integral. Visitas domiciliarias. - Lamadrid 430, Teléfono 249178. 3|5|C|648|9|5

A SU ELECTRICISTA llame reparaciones e instalaciones. T. 254779. 6|5|C|090|12|5

A ARREGLO, limpieza, cocinas, calefones, calefactores. Toso 691. Teléfono 224305. 7|5|C|398|9|5

ALBAÑILERIA general, impermeabilización techos, refacciones. Trabajos urgentes. T. 226045 5|5|C|495|9|5

ALBAÑIL constructor, trabajo generales, campo o ciudad, referencias. Tel. 260363. 8|5|F|66599|8|5

CUYO Refrigeración reparación y pintura de heladeras familiares, comerciales, lavarropas. - Teléfono 230533. 8|5|C|474|475|14|5|D

CARPINTERO domicilio arreglo puertas ventanas placares reformas. Elásticos madera. 258860. 8|5|C|65|14|5

DESTAPE cañerías en el acto. Cloaquista matriculado. Servicio Teléfono 245721. 29|4|C|83|14|5

EMPRESA Construcciones modifica su casa reparaciones en general estufas - churrasqueras. - pintura, cloaca, etc. Llámenos Tel. 241084. República del Líbano Godoy Cruz. 8|5|C|204|8|5

ELECTRICIDAD: Trabajos generales, disyuntores diferenciales, instala vende Proteg - Teléfonos: 251022 - 244265. 6|5|C|971|8|5

EMPRESA Hércules de techos arreglamos, fabricamos techos de zinc, canaletas, caños, galpones, tinglados. San Luis 157. Teléfonos 217844 y 230212. 8|5|C|171|17|5

GASISTA, plomero, cloaquista matriculados. Reparación artefactos a gas. Trabajos de albañilería. Garantía y responsabilidad. Teléf. 230945. 6|5|T|5141|8|5

GASISTA, plomero, electricista. Trabajos generales. Estufas, calefones, etc. Urgente. - 242721. 7|5|C|280|8|5

INSTALACIONES eléctricas en Inmuebles, de fuerza, reparaciones proyectos, presupuestos. Teléfono 248223. Honduras 1322 Barrio Parque, Godoy Cruz. 8|5|C|51|10|5

IMPERMEABILIZO techos, vidrio, pintura aluminio, garantía, facilidades. Atención personal. Arias. Tel. 220657. 8|5|C|486|10|5

PINTAMOS, empapelamos, colocación cielorrasos, salpicrete, arreglos techos, albañilería. - Teléfono 240558. 4|5|C|261|13|5

PLOMERIA, pintura, electricidad. Arreglamos todo artefacto general. Teléfono 254888. 7|5|T|5279|8|5

PINTURA empapelado precios módicos. Sr. Paludi. Tel. 227964. 8|5|C|406|14|5

PLOMERIA y cloacas utilice nuestra larga experiencia. French 90 Dorrego. Teléfono 240606. 8|5|T|05309|9|5

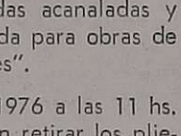

PERMUTAS

NEGOCIO comeleto fotocopia y copia de planos máquinas nuevas permuto por automóvil. Bolivia 3161 Ciudad. Tel. 253276. 8|5|C|218|9|5

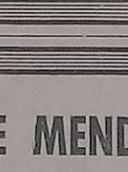

Préstamos e Hipotecas

DINERO facilito sobre automotores y artículos del hogar. Teléfono 253460. 8|5|C|345|346|9|5-D

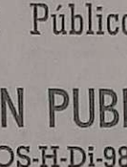

Educacionales

ADELANTAMOS todo el año. También exámenes Julio. Tel. 220511. 5|5|C|654|8|5

LICITACIONES

GOBIERNO DE MENDOZA
Ministerio de Obras y Servicios Públicos
LICITACION PUBLICA
Expte. OS-C-Di-509
Llámase a LICITACION PUBLICA "Por la provisión de chapas galvanizadas acanaladas y caballete de chapa galvanizada para obras de la Dirección de Construcciones".
APERTURA: 31 de Mayo de 1976 a las 11 hs. Las firmas interesadas pueden retirar los pliegos en División Compras (M.O.S.P.) - Palacio de Gobierno - 7º Piso - Cuerpo Central, de 8 a 13 hs. los días hábiles de lunes a viernes.
6|5|F|66052|8|5

GOBIERNO DE MENDOZA
Ministerio de Obras y Servicios Públicos
LICITACION PUBLICA
Expte. OS-H-Di-98
Llámase a LICITACION PUBLICA "Por la provisión de repuestos para un tren de rodamiento de topadora D7F-94N Caterpillar, de la Dirección de Hidráulica".
APERTURA: 31 de Mayo de 1976 a las 12 hs. Las firmas interesadas pueden retirar los pliegos en División Compras (M.O.S.P.) - Palacio de Gobierno - 7º Piso - Cuerpo Central, de 8 a 13 hs. los días hábiles de lunes a viernes.
6|5|F|66049|8|5

Banco de Previsión Social - Mendoza
Licitación Pública Nº 18/9
Llámase a LICITACION PUBLICA por lo siguiente:
"IMPRESION CERTIFICADOS DE LOTERIA
2do. LLAMADO"
Fecha de Apertura: 28 de Mayo de 1976 a las 11 hs.
Pliego y lugar de apertura: En Of. de Suministros, Avda. España y Gutiérrez - 2º Piso - Mendoza.
8|5|F|66516|9|5

Municipalidad de la Capital
LICITACION PUBLICA - Expte. Nº 1638-D-76
Llámase a LICITACION PUBLICA para el día 27 de Mayo a las 11 horas, con motivo de contratar la provisión de lámparas eléctricas de distintos colores, con destino a la reparación del Escudo de la Plaza Independencia de esta Ciudad en un todo y de conformidad a las características y especificaciones indicadas a fs. 1. Pliego de Condiciones y demás constancias obrantes en el Expte. Nº 1638-D-1976.
PLIEGO DE CONDICIONES EN DEPARTAMENTO DE COMPRAS, LICITACIONES Y CONCURSOS - MUNICIPALIDAD DE LA CAPITAL - 9 DE JULIO 500 - CIUDAD - MENDOZA
8|5|F|66469|8|5

MUNICIPALIDAD DE GRAL. LAVALLE
Obra Red Distribuidora de Agua Potable
"Obras por Administración"
La Municipalidad de General Lavalle invita a los proveedores del ramo sanitarios, para el día 14 de Mayo de 1976 a las 11 horas, a la presentación de propuestas a fin de adquirir los siguientes materiales:
27 Mts. Cañería AºCº Clase 5 Diám. 250 mm.
3208 Mts. Cañería AºCº Clase 5 Diám. 100 mm.
6778 Mts. Cañería AºCº Clase 5 Diám. 75 mm.
CONDICIONES: Contado Contra Entrega.
PRESUPUESTOS: Sección Compras y Suministros - Municipalidad de Gral. Lavalle, de 7.30 a 13.30 hs.
8|5|F|66412|9|5

Municipalidad de la Capital
LICITACION PUBLICA - Expte. Nº 1638-D-76
Llámase a LICITACION PUBLICA para el día 24 de Mayo próximo, a las 12 horas, con el objeto de contratar la provisión de 150.000 tortitas para el desayuno del personal de esta Municipalidad, en un todo de conformidad a las características y especificaciones indicadas en el Pliego de Condiciones y al que deberán ajustarse las propuestas.
PLIEGO DE CONDICIONES EN DEPARTAMENTO DE COMPRAS, LICITACIONES Y CONCURSOS - MUNICIPALIDAD DE LA CAPITAL - 9 DE JULIO 500 - CIUDAD - MENDOZA
8|5|F|66470|8|5

BODEGAS Y VIÑEDOS GIOL LICITACIONES
Licitación Pública Nº 005/76-M-BIS-
Llámase a Licitación Pública con apertura en Carril Gómez 265, Gral. Gutiérrez, Maipú, Mza., para el día 19 de Mayo de 1976, a las 10 hs., por la provisión de:
864 Medios Postes de Algarrobo
4.114 Rodrigones de Algarrobo
Licitación Pública Nº 006/76-M-
VENTA
Llámase a Licitación Pública con apertura en Carril Gómez 265, Gral. Gutiérrez, Maipú, Mza., para el día 17 de Mayo de 1976 a las 11 hs., por nuestra Venta de Aprox.
300.000 Kg. de Borujo o Torta de Aceituna
Para informes y retiro de Pliegos de Condiciones, dirigirse a División Compras de Casa Matriz, con sede en Gómez 265, Gral. Gutiérrez, Maipú, Mza., de lunes a viernes de 8 a 12 hs. Queda reservado el derecho a aceptar o rechazar total o parcialmente las ofertas recibidas.
LA EMPRESA
8|5|F|66545|9|5

EDICTOS JUDICIALES

EDICTO. — Caja de Seguro Mutual Ley 1828, cita cinco (5) días beneficiarios María Eusebia Pizarro Garro para reclamos derechos seguro mutual. - Carlos R. Nanclares, Director Gerente. 4|5|C|214|8|5

EDICTO. — Caja de Seguro Mutual Ley 1.828, cita cinco (5) días beneficiarios María Nicolasa Videla de Cometti, pare reclamos derechos seguro mutual. - Carlos R. Nanclares - Director Gerente. 5|5|C|525|9|5

EDICTO. — El día 23-4-76 los señores Jorge y Alberto Jackinbson venden al señor Esleman Sárate Reyes, el negocio de venta comestibles "Flambrelandia", sito Avenida España 1055, Mza. Los reclamos de Ley mismo domicilio. 4|5|C|426|8|5

EDICTO. — Caja de Seguro Mutual Ley 1828, cita cinco (5) días beneficiarios Lola o Dolores Eleuterla Rosas Vda. de Figueroa, para reclamos derecho seguro mutual. Carlos R. Nanclares, Director Gerente interino. 7|5|C|105|11|5

EDICTO. — Juez Décimo Primer Juzgado Civil, Expte. 109193, "Celia Elba Margarita c|Ricardo Vicente p|presunción fallecimiento" cita a comparecer a juicio a Ricardo Manuel Vicente, presunto ausente. Juan Carlos Puebla, secretario. 8|5|C|478|8|5

EDICTO. — Juez Sexto Juzgado Civil, autos 81.377, "González Florencio O. y Humberto F. Napolitano. Título supletorio", Notifica a posibles interesados demanda título supletorio inmueble calle Soler. Dpto. Las Heras, superficie 2.173,33 m2., inscripto Rentas Padrón 346/3 y Municipalidad Padrón 11.053, acrediten en autos sus derechos. Alberto J. Sacchi Yori, Secretario. 21|4|C|428|28|5|A

Comerciales

NECESITO descontar documentos comerciales bien avalados. Llamar 216818. 8|5|C|49|8|5

OFREZCO máquina de tejer a persona que quiera trabajarla. Bajada Arrollabes 2834, Ciudad. 8|5|C|170|8|5

Compra y Venta de Libros

ANATOMIA Humana 4 Tomos Tratud - La Tarjet. Tel. 256811. 8|5|C|130|9|5

COMPRO, vendo, libros secundarios, primarios, usados. Rivadavia 29. 4|5|C|326|10|5

Ocupaciones Varias Pedidas

A SEÑORITAS: mayores de 18 años para discjóckey - bar y atención de prestigiosa boite. Sueldo y comisiones. Tratar: 18 a 20 hs. 22 a 23 hs. en "Burbujas". General Paz 690. Mza.
7|5|C|373|374|8|5|D

A MATRIMONIO mayor de 50 años s|hijos, para cuidado de fábrica y limpieza, doy habitación, baño, cocina y lavandería. Manuel Moreno 245, altura San Martín al 300. Godoy Cruz. Mendoza.
8|5|F|66342|9|5

ALUMNOS secundarios preparamos, adelantamos individualmente todas materias. Academia Teléfono 246172. 6|5|C|022|15|5

AYUDO en deberes y adelanto alumnos primarios. Llamar Tel. 245995. 8|5|C|136|8|5

MATEMATICAS y Física. Clases a domicilio. Consultas 8 a 12 hs. Teléfono 261488. 8|5|C|213|11|5

PREPARA ingreso liceo y secundario. Rivadavia 946, Godoy Cruz Tel. 220907. 8|5|C|295|10|5

UNIVERSITARIA prepara alumnos primarios, secundarios, teléf. 256929. Llamar por la mañana. 8|5|C|33|8|5

Labores Femeninas

AHORRE en Boutique "Aries", por $ 100 se corta pantalones, polleras, vestidos y los confecciona en 24 horas. Galería Piazza. Local 31. 28|4|C|626|9|5

ROPITAS niños confeccionamos. Stock permanente. Atención: lunes a viernes 8.30 a 12.30. Avda. Acceso Este 2890. Lado Norte, a metros de Sarmiento. Gillén. 8|5|C|30|9|5

GUARDERIAS

ATENDEMOS niños en horarios adaptables de 7 a 20 hs. Guardería "Encantada". San Luis 407. 8|5|C|275|9|5

MAESTRA atiende bebés tarde y noche. Montevideo 127 4º Piso Dpto. 8. 8|5|C|133|8|5

RECIBIMOS bebes y niños. Papillas y almuerzos. Día y noche. Horario comercio $ 2.000, medio día $ 1.500. Guardería Yuki. Lavalle 216. Tel. 258227. 4|5|T|04996|9|5

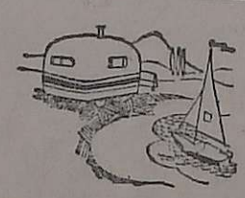

CASAS RODANTES Y EMBARCACIONES

VENDO o permuto casilla portante para camioneta grande. Julio A. Roca 158, Tel. 255915

FELIX MARIN

MARTILLERO PUBLICO MATRICULA 1031 TELEFONO 257900 MENDOZA

REMATA SIN BASE

Orden Fabricantes de Modulares y Depósito de Muebles nuevos y usados. Rodados. Artículos del hogar: 830 importantes lotes a martillo corrido.

HOY Sábado 16.00 Hs. - MAÑANA Domingo 8.45 Hs.

DETALLE: 20 televisores nuevos y usados, Radios combinados portátiles y stereos de muebles, Radios dual trans. de mesa y de bolsillo, 1 y 2 ondas. Relojes de muro y de pulsera p|dama y caballero, de marca. Lavarropas a turbina y paleta seminautomáticos. Cocinas de 2, 3, 4 y 5 quemadores. 60 estufas a gota de kerosene, eléctricas de cuarzo y pantallas inf. a gas, n|y us. Lámparas de pie y de mesa, veladores, apliques,faroles colgantes y toda clase de artefactos de iluminación de simil-marfil, opalina, cristal quinqué, bronce repujado, etc. Medidor de electricidad. Moto D.K.W. 125 cc., usada Cortinas americanas nuevas, 2 medidas. Frazadas "Fibrolana" nuevas de 1 pza. y 150 Jgos. de sábanas de 1 pza. Colchones y almohadas en todas las medidas y calidades. Sillón pedicuro us. 60 Jgos. de: Baterías de cocina de 10 pzas., copas de cristal talladas y labradas a mano, de 62 y 32 pzas., de cubiertos acero imp. 62 pzas. y de vajilla loza "Hartford" 62 pzas. Jarrones de cerámica. Centros de mesa, adornos y estatuas de simil marfil. Cuadros y espejos marcos dorados. Alfombras lisas y en fantasía de 1,85 x 2,50, 1,20 x 1,80 y de 1,60 x 3,20. 25 bicicletas plegables y de paseo, p|damas, caballero y niño. Karting y triciclos. 10 Jgos. de jardín de 5 pzas. est.|francés y bascular americano. Bomba de agua manual us. 30 marcos p|cuadros. Sillas de Viena us. Art. de camping: Bancos tapizados fijos y plegables. Mesas, sillas, sillones y reposeras plegables. Calentadores a gas, lámparas a gas de 500 bujías. Cañas de pescar c|reel. Colchonetas. Catre us. metálico. Bandeja, legumbreras, ensaladeras, asaderas, aceiteras, ceniceros, queseras, compoteras y copas de helados, todo de acero inoxidable. Mesas de nerolite y de madera nuevas y usadas, t|bar. Sillas en todos los modelos n|y us. Andadores varios tipos para bebé, metálicos y de madera. Máquinas de coser, tejer y otra manual impresora p|estencil us. Campanas metálicas p|cocina.

MUEBLES: 48 Jgos. de comedor 7, 8 y 9 pzas n|y us. Módulos de 3 cpos. Modulares de varios tipos y medidas. 20 aparadores de cocina grandes y chicos. 900 sillas estilos: escandinavo, majestad, colonial, butaca, 1|2 butaca y otras, n|y us. 230 mesas fijas, redondas, óvalas, extensibles, cola de pescado, barril, etc., todas las medidas de nerolite y madera, n|y usadas. 45 Jgos. de dormitorio n|y us. Cómodas y toilette de 1, 2 y 3 lunas n|y us. Camas en todas las medidas y estilos, mesas de luz, cunas y cuchetas.. 25 roperos de 1, 2, 3 y 4 cuerpos n|y usados, 18 Jgos. de livings de 3 piezas.

Colabora JOSE TRADE - Martillero Público

Avda. SAN MARTIN 3071-77 - Ciudad

8|5|C|354|8|5

AUTOS USADOS

Automóviles

Opel K 180	75
Dodge 1500 1,8	75
Fiat 128 Rural	74
Dodge GTX	74
Renault R-12	73
Fiat 128	73
Dodge 1500	73
Polara Cupé	73
Fiat 128	72
Dodge Polara	72
Ford Falcon Futura	71
Fiat 600 R	71
Torino TS	71
Chevy SS Cupé	71
Fiat 600-R	71
Dodge STD	71
Citroen AMI 8	71
Dodge Coronado	69
Ford Falcon	68
Citroen 2CV	68
Fiat 600	67

Camionetas

Rastrojero	71
Chevrolet	69

Permutas - Financiaciones - Recibimos Documentos de Uva-Vino

PRIMO MESCHINI S.A.

CONCESIONARIO DODGE

Rioja 1448 - San Juan 1457

Tel. 250800 Mendoza

8|5|F|10|5|A

En el Luna Park

Locche combatirá hoy con el texano Trujillo

BUENOS AIRES, 7 (NA). — Nadie puede asegurar que el enfrentamiento entre Nicolino Locche y el texano Lorenzo "Boom Boom" Trujillo será un éxito. Esto es, el visitante es un elemento desconocido que poco o nada ha mostrado en sus prácticas a no ser una voluntad digna del mejor elogio.

Locche por su parte en los cinco días que lleva en Buenos Aires ha lucido como nunca desde su retorno a los cuadriláteros, el 9 de agosto del año último.

Su estado físico es óptimo y sus recursos técnicos se ven revitalizados. Muy lejos —pero para mejor— está de ser el Nicolino que decepcionó aquí en su enfrentamiento contra Emiliano Villa. Alguién a quien le ganó a juicio de algunos —los jurados, entre otros— pero que muchos consideran que no fue derrotado.

"Boom-Boom" un ex presidiario —estuvo encarcelado dos años por homicida— y boxeador que registra buenos antecedentes en categorías inferiores, no dio la impresión durante su adiestramiento de ser el rival indicado para que Locche escale posiciones en busca de la recuperación del título mundial de los medio mediano juniors.

Nicolino Locche en otra pelea de su segunda etapa. Hoy enfrenta al texano "Bom-Bom" Trujillo en el Luna Park. (Radiofoto de Télam).

Su estilo es indefinido aunque por lo que declaro, lo que mostro en las prácticas y la impresión que obtuvieron Miguel Angel Cuello y Castellini en Paris, donde lo vieron en acción, es un peleador aguerrido.

Entre sus antecedentes más valiosos se registra un triunfo sobre el ex campeón mundial gallo, el sudafricano Arnold Taylor, lo cual habla de un pasado exitoso en esa categoría.

Para Locche esta será su sexta presentación después de su retorno a los rings. En varias de las anteriores dejo muchas dudas con relación a su decisión de volver a pelear. Es que por cierto a su edad —como para cualquier otra—, la de boxeador es una profesión muy peligrosa.

Empero su ubicación en el ránking mundial —noveno— indica que aun le queda algo —sino mucho— por hacer.

El combate está pactado a diez vueltas, se celebrara mañana en el estadio Luna Park y el programa se completa con otras tres peleas la primera de las cuales comenzara a las 21.45.

Las Paredes y Huracán, hoy en San Rafael

SAN RAFAEL. — En la fecha se pondrá en marcha la tercera fecha del torneo superior de fútbol, con el encuentro a cargo de Las Paredes y Huracán, a jugarse en el campo de juego de los primeros.

Dicho cotejo comenzará a las 16, mientras que el preliminar de cuarta especial se iniciará a las 14.

Con gran expectativa se espera ese encuentro, que junto con el que apurarán San Luis y Pedal son los más importantes de esta nueva fecha y que se completará mañana con estos partidos: Atuel Norte recibirá la visita de Villa Atuel; Rincón del Atuel se opondrá a Constitución y Monte Comán rivalizará con Argentino.

Guía Deportiva

Alas Delta

Continuarán hoy en Papagallos los entrenamientos de alas delta, con miras al campeonato sudamericano de vuelo. Mañana lo harán, nuevamente pero en Villavicencio.

Andinismo

El Club Andinista Mendoza realizará hoy a las 16, revisación médica a todos los niños que participarán de las excursiones programadas por la institución. Además mañana, habrá una excursión a la quebrada de Los Berros, pudiendo participar niños de 8 a 12 años de edad.

—La Escuela de Montaña, del Club Mendoza de Regatas, ha organizado para mañana, a las 7.30, una excursión a la estancia El Salto-Potrerillos, donde se ascenderá los cerros Polcura, Castaño y Del Medio. El regreso está previsto para las 20.30.

Básquetbol

Continuará hoy el torneo oficial de básquetbol de cadetes y juveniles. Jugarán cadetes, zona "A", 16, I. Macabi vs. Luján; Villa Hipódromo vs. Murialdo; Giol vs. Agua y Energía; zona "B", Cano vs. Huracán; OSN vs. San José; P. Molina vs. AMSA y zona "C" Godoy Cruz vs. Regatas; Atenas vs. Rivadavia y Universitarios vs. YPF. En juveniles, 17, zona "A", I. Macabi vs. Luján; V. Hipódromo vs. Murialdo; Giol vs. Agua y Energía; H. y Patria vs. Cultural; Zona "B", Cano vs. Huracán, OSN vs. Sayanca; P. Molina vs. AMSA; San Martín vs. Palmira y zona "C", Godoy Cruz vs. Regatas, Atenas vs. Rivadavia; UNC vs. YPF y Boca vs. A. Talleres.

—Organizado por el club YPF se iniciarán hoy a las 15.30 dos torneos sumultáneos de básquetbol femenino para las categorías cadetes y juveniles. En la primera está en juego el trofeo tipo challenge Isaac Barchilón y en el segundo el trofeo 39º aniversario del club YPF. Participarán 12 equipos y se jugará por eliminación.

Fútbol

La Federación Mendocina de Fútbol Amateur realizará hoy a las 21.30 en las instalaciones del Círculo de Periodistas una cena durante la cual se procederá a la entrega de premios de los dos campeonatos realizados en el presente año.

Hándbol

Hoy, en el Centro de Deportes de la Municipalidad de Maipú, se iniciará el quinto campeonato "Vendimia" de hándbol, para equipos de primera división. El programa de actos de la reunión inaugural será el siguiente: 15, desfile y presentación de los equipos participantes; 15.10, Himno Nacional Argentino; 15.15, izamiento de la enseña patria; 15.20, palabras del presidente de la Federación y 15.30, desconcentración e iniciación de los partidos a saber: Centro Cultural Nº 1 vs. O.S.N.; U. Tecnológica Nacional vs. San Lorenzo de Russell; 16.45, U.N.C vs Club Deportivo Maipú; Rodeo del Medio vs. Gimnasia y Esgrima y a las 18, Municipalidad de Maipú vs. Club Mendoza de Regatas.

Rugby

Se iniciará hoy el torneo oficial de rugby de cuarta división. El programa de partidos será el siguiente: U.N.C. vs. Los Tordos; Marista "A" vs. Teque; Marista "B" vs. Peumayén y Liceo vs. Mendoza Rugby Club.

Tenis de mesa

Informó la Federación Mendocina de Tenis de Mesa que se iniciará hoy la actividad en las divisiones primera, segunda, tercera, juveniles e infantiles, tanto para damas como caballeros.

Tenis

En distintos escenarios continuará hoy el torneo de tenis "Provincia", que viene haciendo disputar la Federación Mendocina. Se jugará en las distintas categorías, a partir de las 16.

Vóleibol

Hoy dará comienzo el torneo oficial de vóleibol. El programa de partidos será el siguiente: cancha Regatas, 15, Regatas vs. V. Bonetti, en cadetes femenino; 15.30, Regatas vs. Hípico, reserva femenino; Regatas v. San Martín, en juveniles y primera femenino; cancha Y.P.F., 17, Y.P.F. vs. Maipú.

Golf

Hoy habrá actividad de golf en el Golf Club Andino. En la oportunidad se disputará el premio "Armada Argentina", a 18 hoyos.

cha Talleres; 16, Talleres vs. U.N.C., en reserva juveniles femenino; cancha A. Maure, 16, CE.PA.DA. vs. O.S.N., en juveniles primera y cancha Y.P.F., 17, Y.P.F. vs. Maipú.

Metropolitano

Huracán y Central 1-1

BUENOS AIRES, 7 (NA). — Rosario Central consiguió empatar en un gol sobre la hora esta noche aquí a Huracán, que sigue siendo el único invicto del certamen al cabo de 16 partidos. El líder de la zona "A" no pudo mantener la diferencia ya que un error de Fanesi le permitió a Lamberti decretar la igualdad. Al comienzo del complemento Brindisi, de penal había abierto el marcador.

Tras una etapa de apertura agradable el cotejo perdió precisión en el segundo período que, por otra parte, fue emotivo ya que Central debió trabajar mucho —pero mal— para llegar a la igualdad.

Un agradable primer tiempo protagonizaron Huracán y Rosario Central. El visitante no fue el equipo especulativo que muchos esperaron y tuvo en los pies y cerebro de Osvaldo Potente un inteligente e inspirador atacante durante la primera media hora.

El ex hombre de Boca colocó pelotazos de mérito para los delanteros Kempes, Agonil y Lamberti que desperdiciaron algunas ocasiones.

Por el lado de Huracán existió un exceso de celo por asegurar los remates y así, alentados además por la marcación zonal de Central, pretendieron llegar hasta muy cerca de Zelada.

Apenas se reiniciaron las acciones tras el descanso, García derribó a Houseman dentro del área y fue sancionado con penal que se encargó de convertir Brindisi.

Central salió entonces en busca del empate pero lo hizo desordenadamente, buscando por lo general el cabezazo de Kempes o la maniobra individual.

Huracán por su parte contragolpeó y tuvo en dos tiros libres de Brindisi las mejores ocasiones. En el primero la pelota rebotó en el horizontal y en el segundo Zelada debió esforzarse para desviar, no sin que antes el balón volviera a pegar en el travesaño.

Luego entre los 25 y 35 minutos Huracán pareció adueñarse definitivamente del partido pero en los diez minutos finales Central volvió a insistir con su carga desordenada, centralizada, que sobre la hora le dio su fruto cuando tras una inexplicable falla de Fanesi, Lamberti, con tiro cruzado señaló el empate.

Los equipos

A las órdenes del árbitro Roberto Barreiro, así se alinearon los equipos:

Huracán: Baley; Chévez, Longo, Fanesi y Carrascosa; Brindisi, Ríos y Larrosa; Houseman, Ardiles y A. Sánchez. D. T.: M. A. Juárez.

Rosario Central: Zelada; Van Tuyne, Craiyasich, Killer y J. Garcia; Zavagno, Aimar y Potente; Lamberti, Agonil y Kempes. D. T.: J. M. Silvero.

Goles: 47 minutos Brindisi (H), de penal; 90 M. Lamberti (R.C.). Cambios: González por Van Tuyne (RC).; Rico por Sánchez (H).

En el encuentro preliminar de tercera división, Huracán y Rosario Central igualaron en dos tantos.

Fútbol libre

Un partido amistoso de fútbol habrá mañana en la cancha de la Compañía de Arsenales del Batallón de Montaña 8. Jugarán desde las 10, un equipo de la Universidad Tecnológica Regional Mendoza, integrado por profesores, docentes y no docentes y otro formado por personal de la unidad militar de referencia.

Aniversario de Villa Martínez el domingo

El 42º Aniversario del Centro Cultural y Deportivo Villa Martínez será celebrado el domingo. Para tal fecha se ha previsto el siguiente programa de actos: 1º) Misa en memoria de los socios fallecidos en la iglesia del Perpetuo Socorro a las 11 y 2º) Almuerzo, a las 13, a servirse en las instalaciones (calle O'Higgins 1470 - Godoy Cruz) incluyendo números artísticos.

Rugby de veteranos

Los años pasan, pero el espíritu se mantiene siempre. Así son los veteranos del rugby, y por eso siguen jugando.

El fin de semana pasado se jugó el primer torneo cuadrangular de veteranos, en las instalaciones del Mendoza R. C., con la participación del local, Marista, Los Tordos y los Tortugas de Cuyo.

Muy agradable fue volver a ver en acción a otroras grandes figuras de nuestro rugby (ahora con más peso), y varias de ellas, demostraron que, salvando las distancias, mantienen inalterable su calidad.

El mejor equipo y a la postre campeón, fue Los Tordos, que derrotó sucesivamente a Tortugas por 7 a 0, al Mendoza R. C., 8 a 6 y finalmente a Marista por 12 a 0. Su conjunto fue el más homogéneo y el que mejor juego sin duda desplegó. Su mejor producción fue contra el Mendoza —el mejor partido del torneo— donde obtuvieron todas las pelotas (Ramos en el scrum y Galeano en el line-out) y muy bien dirigidos por S. M. González como medio scrum, sus tres cuartos llevaron constante peligro al ingoal rival.

Los jugadores del campeón fueron: R. Corradi, J. M. Ramos, L. Correas, C. García, B. Jofré, E. Galeano, M. Jardel, J. Márquez, C. Serrano, E. González, E. Galeano, B. Ortiz, R. O'Donnell, A. Irigo, C. Giro, Y. Day, y W. Manson. Asesor técnico, Emilio Jofré.

Finalizado el torneo, un asado de camaradería sirvió aun mas para estrechar vínculos en la gran familia de los rugbistas.

Hoy entrega de premios de FE.ME.FA.

En la fecha a partir de las 21, serán entregadas en el local del Círculo de Periodistas (Godoy Cruz 166) los premios y distinciones especiales del 4º Torneo de Campeones y la 1ª Edición de Veteranos, campeonatos organizados por la Federación Mendocina de Fútbol Amateur.

La clasificación final fue la siguiente: Campeonato Oficial: 1º) California del Este; 2º) Racing Club; 3º) Defensores Argentinos y 4º) Sportivo Furlotti. Resultó goleador Manuel Eusebio Ibáñez del club Rosario Central.

Campeonato de Veteranos: 1º) Kennedy; 2º) Deportivo Estrella; 3º) Sportivo Lavalle y 4º) Deportivo Colón. Resultó goleador Angel Funes del club Juventud Unida de Godoy Cruz.

Reunión del ciclismo

La Asociación Ciclista Mendocina, celebró reunión de delegados tratándose asuntos atinentes al ciclismo.

La Federación Ciclista Argentina, por resolución 105, resolvió que el campeonato argentino de ruta 1976, se dispute en Rosario (Santa Fe), de acuerdo al siguiente detalle: viernes congreso de delegados, sábado todo el día categoría menores, 8a. a 5a. y domingo todo el día de primera a cuarta.

La intervención local, aplicó un mes de suspensión al corredor Rubén Darío Perea, de séptima categoría, pena que deberá cumplir desde el comienzo de la temporada de fijo, por incidentes provocados por el citado ciclista, en la prueba realizada el 24 de abril último.

Asunto Carmeno: La intervención dispuso dejar en suspenso el caso del corredor Juan Carlos Carmeno, hasta reunir todos los antecedentes relacionados con el uso de estimulantes, como así también no proclamar subcampeón de ruta hasta resolver definitivamente este caso.

Por último, fueron designados los ciclistas que representarán a la Asociación en el campeonato argentino, siendo los siguientes corredores, de primera a cuarta: Jorge Flores, Alfredo Salinas, Juan Santos Fracchia y Oscar Videla; en quinta, Ricardo Serrano; 6ª, Ernesto Moressi; 7ª, Francisco Garufi y 8ª Luis Fernández, lugar que fue cedido en un gesto deportivo por Miguel Pennesi. Delegado, Mario Díaz y mecánico Ramón Audón.

El Sindicato Municipal de Guaymallén, en adhesión al 118º aniversario de la fundación del departamento y parte de los actos programados, hará disputar en la playa Gigante, una competencia ciclística para veteranos y menores, a partir de las 15, el 15 del actual.

La intervención comunicó que la delegación partirá a Rosario el 12 a las 21, en ómnibus desde la sede de la Asociación.

MAÑANA Desde las 15 Horas

Nuevamente el ruido estará en el

AUTODROMO NICOLAS VILA

de Tupungato

EL ESCENARIO DONDE SE VIVE EL ESPECTACULO

"GRAN PREMIO TERMAS DE TUPUNGATO"

TURISMO ESPECIAL con:

1 — CHILOTTI REYNALDO	Renault
2 — GONZALEZ JUAN	Renault
3 — FUSCO VICTOR	Renault
4 — PARRA RAUL	Renault
5 — LLORET EDUARDO	Renault
6 — ALONSO JUAN CARLOS	Renault
7 — LARROUSE JUAN CARLOS	Renault
8 — ANGELINI PEDRO	Renault
9 — ANTONICHELLI ALEJANDRO	De Carlo
10 — BUCCI RICARDO	Renault
11 — PALMEIRO ALDO	Fiat 600
12 — MORILLAS RUBEN	Fiat 600
13 — CATANIA JORGE	Fiat 600
14 — BUSTOS JORGE	Fiat 600
15 — AHUALI HUGO	Fiat 600
16 — PONCE HECTOR	Citroen
17 — QUINTANA JULIO	Citroen
18 — DE BIASIO CARLOS	De Carlo
19 — LLOVEL HECTOR	Renault

TURISMO DE CARRETERA con:

1 MAZZEO CARLOS	Chevrolet	Tupungato
2 BASCO JUAN MANUEL	Torino	Palmira
3 CALZETTI ENIO	Torino	Rivadavia
4 PENACHIO OSCAR	Chevrolet	Rivadavia
5 DI CESARE DANIEL	Chevrolet	Rivadavia
6 COLOMBO OSCAR	Chevrolet	Rivadavia
7 RAGONA JOSE RAMON	Torino	Maipú
8 PEREZ JORGE	Ford 221	Godoy Cruz
9 STABIO LUIS (F. LETERA)	Peugeot	Mendoza
10 ZOCCO CARLOS	Chevrolet	Godoy Cruz
11 GARCIA JUAN	Fiat	Mendoza
12 ROMERA JUSTO	Valiant	San Martín
13 MAGINI LUIS	Chevrolet	Tupungato
14 JORGE ROUX	Chevrolet	Buenos Aires
15 JORGE SUAREZ	Chevrolet	Buenos Aires
16 COSTA	Chevrolet	Buenos Aires
17 DARIO IGLESIAS	Chevrolet	Buenos Aires
18 OSCAR DAMBOLENA	Ford	Buenos Aires
19 SANCHEZ ANTONIO	Chevrolet	Tunuyán
20 SANCHEZ ALBERTO	Ford	Tunuyán
21 LOPEZ MARTIN ALBERTO	Chevrolet	San Rafael
22 RODRIGUEZ JUAN CARLOS	Fiat	San Rafael
23 ISUANI HERMANOS	Ford	Luján
24 DE LOS RIOS JACINTO	Torino	San Juan

"Cuyanos y Bonaerenses en Tenaz Lucha"

PILOTOS DEL T. C. DEL OESTE y T. C. BONAERENSE

PROGRAMA:

15.00 hs. Primera Serie T.C.; 15.30 hs.: Segunda Serie T.C.; 16.00 hs.: T. ESPECIAL Cat. "A" hasta 850 c|c.; 16.30 hs.: T. C. Repechaje; 17.00 hs.: T. C. Serie de Perdedores; 17.30 hs.: T. C. GRAN FINAL

Organiza Aero Club Tupungato

FRUTALES

Durazneros. Cerezos. Perales. Almendros y Manzanos. Pedidos a:

VIVERO "LOS OLMOS"

Los Alamos 187 - Teléfono 980730

Parque Drummond - Luján

8|5|F|66522|9|5

DEPARTAMENTO GALERIA PIAZZA

Frontal por San Martín. 3 dorm. Particular vendo. - Tratar en el mismo. 3º Piso - Dpto. 9.

8|5|C|167|8|5

OFERTA

RIPIO 4 metros $ 2.500

ARENA 4 metros $ 2.900

PIEDRA 4 metros $ 2.700

PEDIR TURNO al TELEF. 227389

8|5|T|05300|9|5

ATENCION MAIPU

CASA MAVI

TIENDA - BAZAR - REGALOS

Compre Hoy, pague en 5 cuotas mensuales a sola Firma. Sin interés. - 60 GRANADEROS 401 - MAIPU

8|5|F|66501|9|5

VIAJANTES COMESTIBLES

— NECESITAMOS —

Mendoza y alrededores. Venta productos consumo masivo. Solicitar entrevista personal de 9 a 12. Teléf. 218245.

8|5|C|235|8|5

CEMENTO

$ 350

Atiende sábado y domingo todo el día.

CORRALON MITRE

MITRE 1001 - LAS HERAS

8|5|C|345|8|5

LITOGRAFIA CUYO S.A.

NECESITA

Cobrador Especializado

Con Amplias Referencias. - Dedicación Exclusiva. - Movilidad Propia. - Carta a: José Federico Moreno 1638 - Ciudad.

8|5|F|66607|9|5

VENDO CAMION

Dodge - M. 70 - 800

Carril Nacional s|n. Rodeo de la Cruz. - Frente al Arco.

8|5|T|5340|9|5

DUEÑA VENDE

RENAULT 12 - 1971

Tratar: Tiburcio Benegas 982, Mendoza.

8|5|C|265|8|5

CONTRATISTA

Necesito para 8 Ha. de viña y 5 de parral. Presentarse en finca Loos, calle Varilla Blanca s|n. Rodríguez Peña o hablar al 216670.

8|5|C|248|8|5

ORO

Tenemos la mejor cotización. Pida precio y compruébelo, 9 de Julio 1185-89. 4º Piso. - Of. 32.

8|5|F|66423|30|5

AVISOS CLASIFICADOS

(Viene de la Pág. anterior)

Academias

CLASES de Flauta Dulce, curso de iniciación musical. Sistema alemán Kodaly, niños y mayores. Godoy Cruz 512. Ciudad. 255073. 5|5|C|644|9|5

Foto Cine Grabadores

EQUIPO fotografía social Cánon Q. L. y Flash Multibliz Sport con batería de repuesto y cargador $ 120.000. De 16 a 20 hs. Manuel A. Saez 1204 P. Molina, Guaymallén. 8|5|C|137|8|5

LABORATORIO fotográfico, para cabeciteros, blanco y negro, color. Pellegrini 1154. G. Cruz. 6|5|C|052|8|5

Pensión y Piezas Amobladas

A MATRIMONIO mayor de 50 años s|hijos, ofrezco pieza, cocina, baño y lavandería, bajo alquiler, resto por limpieza y cuidado nocturno de fábrica y casa. Manuel Moreno 245, altura San Martín al 300, Godoy Cruz, Mendoza. 6|5|F|66540|9|5

A CABALLEROS o a matrimonio, casa de familia da alojamiento. Avda. España 2710, Ciudad. 8|5|C|313|8|5

ALOJAMIENTO caballeros mensual, quincenal. San Luis 243, Ciudad. 23|4|C|882|8|5|D.

BAÑO privado, habitación amoblada 1-2 personas. T. 259004. Alejandro. 8|5|C|129|8|5

CERCA portones Parque disponGo un alojamiento señorita estudiante. Tel. 251190. 8|5|C|473|8|5

DOY alojamiento a compartir a caballeros. Residencial. - Alte. Brown 1475, Godoy Cruz. Frente Bodega Arizu. 5|5|C|713|9|5

DOY alojamiento económico calle Amengual 1534 Villa Hipodromo Godoy Cruz. 6|5|C|877|8|5

DOY alojamiento caballero, atención esmerada. Democracia 115, Godoy Cruz. 7|5|C|114|9|5

DOY hospedaje a compartir a dos jóvenes honorables. Entre Ríos 240 B - Ciudad. 8|5|C|916|8|5

DISPONGO de pieza a la calle, amueblada, matrimonio sólo o caballeros. Mitre 1977, Ciudad 8|5|C|295|9|5

DOY pensión a jóvenes y ancianos. Rioja 87, Ciudad. 8|5|C|234|9|5

DISPONGO una habitación amoblada, chica, con baño privado. Teléfono 230485. 8|5|C|345|8|5

DOY alojamiento y pensión de mesa. Vicente Gil 332, Ciudad. 8|5|C|480|8|5

Arriendos y Cambios

A LIMA SUAREZ alquila departamento 2 dormitorios $ 17.000. P. Mendocinas 1427. 8|5|F|66511|8|5

A $ 20.000 centralísimo Dpto. estrenar. Caminos. Federico Moreno 1819. 8|5|C|249|8|5

A LIMA SUAREZ alquila céntrico departamento amoblado, 2 dormitorios, dep. serv., teléfono. - $ 25.000. P. Mendocinas 1427. 8|5|F|66510|8|5

ATENCION Propietarios!... no son meras promesas, son hechos comprobables. Benturino ofrece: rapidez, seriedad, abundante propaganda; selectos locatarios y garantes. Llamar teléfono 246927 - 227629. Colón 669. Lugones. 5|5|F|65830|8|5

ALQUILO local Galería Tonsa, $ 2.000 mensuales. Teléfono 245016. 8|5|C|161|8|5

ALQUILO Dpto. amoblado a matrimonio solo y pieza amoblada, para 2 personas solas. Leguizamón 163 Godoy Cruz. 8|5|T|05289|8|5

ASOCIACION Propietarios .Chile 1733. Martillero Henriquez. Alquilo confortable casa, San José $ 16.000. 8|5|F|66463|8|5

ALQUILO departamento antisísmico, Ciudad; 2 dormitorios, placard, comedor, patio. $ 15.000 mensuales. Exigimos 6 meses adelantados. 253115 - 260462. 8|5|C|305|8|5

ALQUILO oficina céntrica, un ambiente, baño, teléfono, ascensores. Montalto Inmobiliaria. Coronel Díaz 316. 8|5|C|345|346|8|5-D

ALQUILO casa ciudad, antisísmica, 2 dormitorios, comedor, cocina comedor, baño cochera, patio. Montalto Inmobiliaria. Coronel Díaz 316. 8|5|C|345|346|8|5-D

ALQUILO Dpto. dos dormitorios, cocina comedor y baño. $ 13.000. Ver y tratar hoy de 15 a 18 en Picheuta 850. 8|5|C|186|8|5

Servicio Doméstico Pedidos

A EMPLEADA por hora para limpieza. Catamarca 355, presentarse de 9 a 11 horas. 7|5|C|222|8|5

A COCINERA y limpieza, buen sueldo, cama adentro. Julio A. Roca 234. 7|5|T|5241|8|5

A EMPLEADA p|departamento con referencias, de 8 a 20 horas. Sueldo inicial $ 500.000. San Luis 285. 8|4|C|232|8|4

A EMPLEADA cama adentro sueldo $ 5.000. Julio A. Roca 274. 8|5|C|148|8|5

A EMPLEADA $ 350.000 a 400.000. Tratar sábado tarde y domingo. Pedro Molina 702. (Tres cuadras Casa Gobierno). 8|5|C|914|8|5

AVISO a patrones y empleadas. Atiendo pedidos y ofrecidos. - (Agencia Angelita) - Calle 6 de Setiembre 1398, Las Heras. Micro 4 Jujuy. 8|5|C|489|8|5

CHICA joven servicio doméstico con retiro. 25 de Mayo 771, Casa 8 - Godoy Cruz. 8|5|C|36|8|5

EMPLEADA servicio doméstico necesito cama adentro entienda cocina, pago muy buen sueldo. Monseñor Zabalza 197 esquina Julián Barraquero. Ciudad, teléfono 291045. 5|5|T|05120|9|5

EMPLEADA cama adentro. Referencias. Sueldo pesos 500.000. - Sargento Cabral 706. Ciudad. 8|5|C|907|10|5

EMPLEADA cama adentro, dpto. chico. Colón 460. 5 C., de tarde. 6|5|C|761|8|5

EMPLEADA mayor de edad, 8 a 16 Necochea 375, San José. 7|5|C|582|8|5

EMPLEADA servicio doméstico c| adentro necesito. Santa Fe 161, Tel. 258766,Ciudad. 7|5|C|135|8|5

EMPLEADA 8.30 a 12.30. Referencias. Rivadavia 861 G. Cruz. 7|5|C|379|8|5

EMPLEADA limpieza, atender mujer sola, sin retiro. Lavalle 479, San José. Tel. 258736. 8|5|C|196|9|5

EMPLEADA para limpieza de lunes a sábado, 9 a 12, sueldo $ 3.500 la hora. 6 de Setiembre 253, Las Heras. 8|5|F|66395|8|5

EMPLEADA responsable, cama adentro. Candelaria 1298. 2º Bº Empleados de Comercio. Godoy Cruz. 8|5|C|62|8|5

EMPLEADA para tareas domésticas, cama adentro, tratar: Roque Sáenz Peña 629. Ciudad. 8|5|C|95|8|5

EMPLEADA preciso, cama adentro o con retiro. Sarmiento 732. - Ciudad. 8|5|C|262|8|5

EMPLEADA servicio doméstico, cama adentro, con o sin retiro, exclusivamente para limpieza. - Sueldo $ 350.000 inicial. - Sarmiento 24, Godoy Cruz. Teléfono 223358. 8|5|F|57861|8|5

EMPLEADA necesito, buen sueldo. Vicente Gil 704, Ciudad. 8|5|C|299|8|5

FAMILIA corta necesita empleada responsable medio día, todo quehacer. Buen sueldo. Olascoaga 2492. Ciudad. Teléf. 216743. 8|5|T|5316|8|5

NECESITO empleada, de 7 a 19, muy competente. Della Santa 710. G. Cruz. 8|5|C|58|9|5

NECESITO empleada, horario entre 8 y 15 hs. San Juan 790. piso 1º. Dpto. 5. Flia. Guiñazú. 8|5|C|919|8|5

NECESITO empleada responsable para dos personas mayores, cama adentro. Con referencias. $ 700.000. Tratar de tarde: Olascoaga 56. 8|5|T|5322|8|5

NECESITO dos empleadas, una entienda cocina y lave, cama adentro, sueldo $ 550.000. Otra medio día para limpieza 400.000. Patricias Mendocinas 712, Ciudad. Mza. 8|5|C|190|10|5

NECESITO señora mayor, responsable de 8 a 13, sin lavado, sin cocina. López de Gomara 810, Villa Nueva. 8|5|F|66567|8|5

NECESITO empleada por horas. Corrientes 376 - 1º Piso - Dpto. 9 - Ciudad. 8|5|C|494|9|5

NECESITO empleada doméstica medio día por la mañana. Tratar calle 1 - Casa 1211 - Barrio Maestros - Godoy Cruz. 8|5|C|490|9|5

SE NECESITA empleada servicio doméstico por medio día o con cama adentro, buen sueldo, no presentarse sin referencias. Garay 115. Godoy Cruz. Mendoza. 6|5|C|926|8|5

SE NECESITA empleada cama adentro. Montes de Oca 902 esq. Armani. G. Cruz. Micro 8 y 9. 8|5|C|131|8|5

OFRECIDAS

RECIBO ropa lavar y planchar. Perito Moreno 328 Godoy Cruz. 7|5|F|57833|13|5

VARIOS

ARREGLOS techos, terrazas, goteras, impermeabilizaciones, albañilería en general. - Teléfono 250827. 8|5|C|144|12|5

OFREZCO de tejer a persona que quiera trabajarla. Bajada Arrollabes 2834. Ciudad. 8|5|C|482|9|5

LINDOR COVAS por WALTER CIOCCA

CORREO ARGENTINO Mendoza
Concesión Nº 47/Dto. 8º
Tarifa Reducida
Franqueo a Pagar
Concesión Nº 228

LOS ANDES

MENDOZA — Sábado 8 de Mayo de 1976 — Año XCIV — Núm. 31.267

Independiente recibe esta tarde a Talleres

Se iniciará esta tarde la octava fecha del torneo superior de la Liga Mendocina de Fútbol. En la oportunidad se enfrentarán los elencos de Independiente Rivadavia y Andes Talleres, en el estadio de los "Azules", a partir de las 16.

El representativo del parque "General San Martín" marcha puntero en el actual certamen con once unidades en su haber, luciendo además la condición de invicto. Lleva dos puntos de ventaja a sus más inmediatos perseguidores, Boca Júniors y Atlético Argentino.

Por su parte el equipo de Andes Talleres Sport Club, se encuentra ubicado en el último lugar en la tabla de posiciones,

Ramón Federico López: un puntero veloz, con desborde. Estará hoy en la punta del ataque de Andes Talleres.

con cinco puntos, compartiendo esa ubicación con Luján Sport Club y Godoy Cruz Antonio Tomba.

El equipo puntero ha consolidado una formación muy bien ubicada en el campo de juego. Es quizás en este momento el mejor elenco de nuestro fútbol, con gran mentalidad ganadora, fútbol ofensivo en consecuencia y con unas ganas tremendas de alcanzar el título que les permita actuar en el torneo Nacional de 1977.

Hoy contará con una importante reaparición. La de Hugo Cirilo Memoli, un poco el símbolo de este Independiente ganador. El "Gringo" que jugará de segundo marcador central, vuelve a aportar toda su fuerza y espíritu de lucha, tras superar el proceso de una lesión que lo mantuvo un tiempo inactivo. Además en los "Azules" ingresará desde el vamos Juan Carlos Gutiérrez de volante derecho y el ataque estará hoy comandado por el juvenil Quevedo. El "Puma" Molina deberá descansar por esta fecha.

Por su parte el equipo "Azulgrana" llegará renovado hasta el estadio del parque. No solo en cuanto a nuevos valores sino a cambios posicionales, como el de Bayón de "cuevero" y Orrego al mediocampo. En la fecha anterior, ante Gimnasia y Esgrima —donde el "Lobo" ganó tres a uno—, las posiciones fueron inversas a las que tomarán esta tarde. Además se anunció que debutarán Boriero, de Eugenio Bustos, Rocha de Rosario y Toro, de actuación en el fútbol jujeño. Oscar Gómez reaparecerá en el lugar del suspendido Pericoli. También estarán ausentes Cruz y Aníbal Deiber, que se encuentran purgando una pena impuesta por el tribunal de disciplina del ente mayor de nuestro fútbol.

Si bien en el análisis previo del partido aparece Independiente Rivadavia con mayores posibilidades de alcanzar el éxito, Andes Talleres se ha caracterizado en los últimos años por ofrecerle seria resistencia a los "Azules". Todo ello no hace más que acrecentar la gran expectativa reinante en torno al encuentro de esta tarde.

Horarios y árbitros

El partido principal de hoy, entre Independiente Rivadavia y Andes Talleres, comenzará a las 16 con la conducción del árbitro Orlando Moreira.

Previamente, desde las 14, se enfrentarán las 4ª "A" de ambas entidades.

Juan Carlos Gutiérrez: esta tarde ingresará de titular, en la función de volante derecho. Movilidad, buen fútbol.

El 11, Palmira vs. Huracán de Buenos Aires

Anunció el club Atlético Palmira que el martes próximo se presentará Huracán, de Parque Patricios, enfrentando al primer equipo de Palmira, reforzado, en la cancha de Independiente Rivadavia.

El encuentro se iniciará a las 21.30.

Los equipos

Independiente Rivadavia: Montilla; Chavero, Vergara, Mémoli y Millán; Gutiérrez, Bazán y Claverino; Palavecino, Quevedo y E. Ibáñez.

Director técnico: Mario Imbelloni.

Andes Talleres: Martínez; Giuberti, Cattáneo, Bayón y Gómez; Boriero, Orrego y Toro; Elvira, Rocha y López.

Director técnico: Francisco Ontiveros.

Rocha es "Azulgrana"

Durante la semana que pasó Andes Talleres fue el club que produjo mayor cantidad de novedades, seguramente por la inquietud de sus dirigentes de reforzar el plantel en puestos claves y teniendo en cuenta que el equipo aparte de que está último no ha podido ganar ningún compromiso en las primeras siete fechas del torneo. Una de las incorporaciones más recientes es la del centrodelantero Juan Alberto Rocha, 23 años, con pase libre y con última actuación en la Liga de Venado Tuerto. Anteriormente jugó en Santa Fe, su provincia natal. Justamente Rocha estuvo de visita en LOS ANDES, acompañado por sus compañeros Edgardo Jesús Giménez y Juan Carlos Bissón y el dirigente Jorge Berducci, de la Subcomisión de Fútbol. Dijo Rocha que necesita recuperar su mejor estado físico (reconoció que está algo excedido de peso) pero que está en condiciones de jugar si es incluido en el equipo. Su debut oficial se producirá esta tarde frente a los "Azules" en el parque.

Boriero y Toro

Seguimos con Talleres, que también contrató a Boriero y a Toro. El primero volante derecho, el segundo volante izquierdo. También harán su presentación hoy en el parque. Boriero proviene de Eugenio Bustos y en su juventud están cifradas grandes esperanzas. Toro, que es rosarino, llegó a Mendoza por amistad con Carlovich, quien lo recomendó a Independiente, donde no firmó porque el plantel ya está completo. El otro antecedente importante de Toro es que actuó en Ingenio Ledesma, donde tuvo por compañero a Daniel Astegiano, hoy en Independiente de Avellaneda.

Mario Suárez, intransferible

Se tuvo conocimiento de que el club Godoy Cruz declaró intransferible a su defensor Mario Suárez, que en el curso de la semana fue solicitado por Andes Talleres. Suárez está jugando con marcado acierto en el "expreso" y por consejo de la dirección técnica se resolvió no desprenderse de sus servicios. Godoy Cruz habría manifestado a Talleres que, entre otros, podría cederle al puntero Muñoz y al volante Sicre. De cualquier modo ahora Muñoz está practicando en Luján.

Versión de un trueque

Durante la semana se comentó la versión de un posible trueque, entre Andes Talleres y Godoy Cruz. Según el mismo Aníbal Deiber pasaría al "Expreso", mientras que Carlos Benítez y Humberto Magallanes irían a los "Azulgranas". Todo esto, repetimos, fue un trascendido que no tuvo confirmación oficial en ninguno de los dos clubes.

Domingo Salguero en el Este

Luego de una prolongada ausencia —habría tenido problemas con la anterior comisión directiva— retornó a las prácticas en Atlético San Martín el puntero Domingo Salguero, que el año pasado estuvo a préstamo en Leonardo Murialdo, club donde se inició. El plantel pidió la vuelta de Salguero y el delantero ya está practicando.

Boca tras Soria

De no concretarse su pase a Chile —se dice que fue solicitado por una entidad de ese país— Atlético San Martín otorgaría el pase de su jugador Miguel Angel Soria a un club del medio. En un primer momento se dijo que podría ser Andes Talleres, pero ahora tendría muchas posibilidades Boca Júniors de Bermejo. Los "Xeneises" ya habrían solicitado condiciones por el pase, por un año a préstamo.

Llegan autoridades de Talleres de Córdoba

Hoy son esperados en Mendoza dirigentes del club Talleres de Córdoba, que se entrevistarán con autoridades "Azules" para fijar la fecha de la presentación en Mendoza del fuerte equipo cordobés, que en un reciente amistoso empató 1 a 1 con la Selección Nacional. Se cree que se fijaría la fecha del jueves 13, en horario a confirmar, en el estadio de Independiente.

Novedades sobre los que actuarán mañana

Ofrecemos el panorama de novedades que anuncian para mañana los equipos que completarán la octava fecha del torneo oficial. El detalle es el siguiente.

Atlético Argentino. — Anuncia una novedad muy importante, en razón de que reaparecerá Andrés Molina cumplida la suspensión que le impuso el Tribunal de Penas. Un retorno que puede darle mayor efectividad al ataque "Albiceleste". Se anunció que Molina irá como puntero izquierdo, lo que permitirá la permanencia de Rodolfo Domínguez en el centro del ataque. El resto sin cambios. A Martín Ruiz todavía le queda una fecha de obligado descanso.

Huracán Las Heras: Estarán ausentes los dos marcadores de punta titulares, Giardini y Cáceres. En la función de Giardini continuará Puebla, mientras que por Cáceres irá Tejada, jugador muy funcional. En el puesto de Tejada, segundo marcador central, ingresará Suárez. En el ataque se anuncia la vuelta del riojano Millicay, ausente en el partido anterior. Eso permitirá que Oscar Eulogio Morán vuelva a la punta derecha.

Deportivo Guaymallén: Harán su presentación los dos punteros recientemente adquiridos al "Lobo", ambos a préstamo. Miranda como puntero derecho y Caliri por la punta izquierda. Pueden darle más potencial a la ofensiva y se supone que Sosa tendrá más compañía. En el medio campo reaparecerá "Pocho" Gutiérrez y estará ausente Olguín, expulsado en la jornada anterior.

Boca Júniors: Se producirá un debut. El de Luis Antonio Astrada que ingresará como volante izquierdo en reemplazo de Siudmack. Astrada proviene de Rosario Central y tiene 23 años. Se tienen muy buenas referencias y como ya jugó con Antognini se cree y se espera que puedan entenderse a la perfección. El señor De La Fuente nos dio gentilmente esta noticia.

Atlético San Martín: Volverán al primer equipo Juan Carlos Pereyra y Eduardo Marylack, lo que supone la presencia de dos calificados jugadores en la línea de cuatro. Otro retorno estará en la punta derecha del ataque ya que reaparecerá Oscar Omar Gómez, suspendido un problema particular que le impedía jugar. El técnico Santamarina adelantó esta formación: Tamagnone (a quien se le dio un voto de confianza) Lucero, J. C. Pereyra, Zuvialde y Eduardo Marylack; Márquez, Mosconi y Tello; O. O. Gómez, Herrera (que también reaparece restablecido de una lesión), y Monárdez.

Luján Sport Club: Dos sensibles bajas en la formación "Granate" como consecuencia de que Fredes y Mosqueda están inhabilitados por el Tribunal de Penas. Por tal motivo Florit irá como volante central, mientras que Olmos será el número 9. De esta manera Olmos, que ya jugó en la defensa y en el medio campo, incluso como puntero, ingresa en una nueva función. Se confía en que pueda jugar Guerrero, con una molestia en un tobillo. En el lugar de Florit, en la línea de cuatro, reaparecerá Mattioli.

Godoy Cruz: A raíz de la lluvia, ayer no se practicó como estaba previsto. La práctica se suspendió para hoy, en horas de la mañana. Ahí se confirmará el equipo para enfrentar a Atlético Palmira que será el mismo de la última fecha si no se presentan novedades de último momento. Así lo anunció el DT, Pastor Acosta Barreiro.

Atlético Palmira: No podrá jugar Enrique González en el medio campo, ya que tiene una fecha de suspensión. A esa función se desplazará Fuentes, por tal causa Bartolucci marcará una de las puntas en la línea de cuatro. Podrán jugar Gerardo Rufino Molina y Costantini que se restablecieron de sendas lesiones que no eran de gravedad.

Deportivo Maipú: A la importante ausencia de Galeassi, que tampoco jugó en la fecha pasada, se agrega la de Pedro Norberto Palazzo, suspendido dos partidos. Dos elementos de gran capacidad que resienten la estructura del once "Cruzado". Reaparecerá Romano en la defensa, lo que permitirá que Alaniz juegue en el medio campo como volante central. Alberto Garro cambiará de posición y saldrá con el número 10. También continúa ausente Albino Ferrari, que debe completar seis partidos de suspensión.

Gimnasia y Esgrima: Este es el equipo que se anunció para mañana: Espósito; Cano, Guayama, Badía y Haack; Di Meola, Legrotaglie y Juan de Dios González; Fachetti, Aredes y Genolet. Se advierte la ausencia de Mesa, que está desgarrado. Lapuente tiene un partido de suspensión. Pero la gran novedad es la reaparición de Víctor Antonio Legrotaglie. Al respecto cabe informar que ayer se recibió el siguiente telegrama colacionado de la Liga Riojana de Fútbol: Reiterase, Legrotaglie. Debe cumplir 4 partidos de suspensión. Colaciónese, Liga Riojana de Fútbol". En Gimnasia, de acuerdo a la consulta efectuada ayer, se entiende que Legrotaglie ya cumplió esa pena y por tal motivo está en el equipo. De cualquier modo hoy a la mañana se informarán debidamente de tal situación en la Liga, asegurando la gente del "Lobo" que esa sanción es la que tenía pendiente y que Víctor ya cumplió.

El resto de la fecha

Se completará mañana la octava fecha del torneo de la Liga Mendocina de Fútbol, con estos partidos: San Martín vs. Luján Sport Club, con la dirección del árbitro Orlando González; Guaymallén vs. Boca Júniors, Domingo Médico; Argentino vs. Huracán Las Heras, Humberto Marcianessi; Godoy Cruz vs. Atlético Palmira, Ernesto Antiga; Deportivo Maipú vs. Gimnasia y Esgrima, Gabino Rossi.

Los partidos de primera comenzarán a las 16 y las cuartas "A" a las 14.

Inferiores

Se reanudará esta tarde el torneo de divisiones inferiores de la Liga Mendocina de Fútbol. El detalle de los partidos es el siguiente: quinta "A": Atl. San Martín vs. Luján Sport C., a las 16; Dep. Guaymallén vs. Boca Júniors a las 16; Atl. Argentino vs. Huracán L. H. a las 16; Godoy Cruz A. T. vs. Atl. Palmira a las 16; Dep. Maipú vs. Gimnasia y E. a las 16.

Quinta "B": Villa del Parque vs. Platense S. J., a las 16; L. Murialdo vs. Rodeo del Medio, a las 16; S. C. San Roque vs. Dep. Luzuriaga, a las 16; Fray L. Beltrán vs. Obrero Demaco, a las 16; Mayor Drummond vs. Jorge Newbery, a las 16.

Sexta "A": Atl. San Martín vs. Luján S. C., a las 14.15; Dep. Guaymallén vs. Boca Júniors, a las 14.15; Atl. Argentino vs. Huracán L. H., a las 14.15; Godoy Cruz A. T. versus Atl. Palmira, a las 14.15; Dep. Maipú vs. Gimnasia y E., a las 14.15.

Sexta "B": L. Murialdo vs. Rodeo del Medio, a las 14.15; Fray L. Beltrán vs. Obrero Demaco, a las 14.15; Andes Talleres vs. Independiente R., a las 16. Son locales los nombrados en primer término.

Hoy, fútbol en General Alvear

GENERAL ALVEAR. — Esta tarde se jugará un nuevo partido por el torneo Preparación de la Liga Alvearense de Fútbol. En cancha de F. C. Oeste jugarán para definir al ganador de la zona B, Pilcha Sport Club y Colón. De preliminar actuarán Atlético de Bowen y Argentino.

El domingo, en cancha que aún no está designada, jugarán Andes con Pacífico y previamente F. C. Oeste y Real del Padre. En esta zona, la "A", tienen posibilidades, Pacífico, F. C. Oeste y Real del Padre.

Los partidos comenzarán a las 14,15 y los de fondo a las 16.15.

Hoy: congreso de ligas capitalinas

Se iniciará hoy el Congreso Nacional de Ligas de Fútbol Capitalinas, en la provincia de Santa Fe, con el auspicio de las Ligas Capitalinas de la Región Litoral.

A las 17 se hará la recepción de autoridades, a las 17.15 apertura de las jornadas y a las 22, cena de honor. Mañana se procederá a su clausura.

El temario es el siguiente: 1º Representación real del interior en las normas actuales del fútbol argentino (estatuto de AFA); 2º Necesidad de su reforma, condicionándola a las circunstancias actuales y 3º Consideración de distintas ponencias que pudieran presentar los señores congresales.

Gutiérrez y Lavalle se enfrentarán hoy

Se iniciará hoy la disputa de la segunda fecha del torneo de primera división "B" de la Liga Mendocina de Fútbol.

Se enfrentarán en la oportunidad, Gutiérrez Sport Club y Cicles Club Lavalle, en el estadio de los "Celestes", a partir de las 16. Previamente, desde las 14, se enfrentará las cuartas "B" de ambas entidades.

De esta manera comienza una iniciativa de adelantar uno o más partidos de primera división "B", para los sábados, medida que estimamos puede resultar beneficiosa en relación a la asistencia a los campos de juego.

El encuentro principal de esta tarde estará bajo la conducción del árbitro Alberto Garcia.

Mañana se completará la fecha con la realización de estos partidos: Villa del Parque vs. Platense de San José, en Jorge Newbery, Roberto Zanni; Leonardo Murialdo vs. Rodeo del Medio, Roque Quiroga; San Roque vs. Luzuriaga, Santiago Balda; Fray Luis Beltrán vs. Obrero Demaco, Antonio Gaspari; Mayor Drummond vs. Jorge Newbery, Valentín Muñoz.

Consagratorio triunfo de González ante Osuna

No pudo ser más brillante el desempeño del mendocino Manuel González (69 Kg.), frente al campeón argentino de los medianos júniors Esteban Osuna (69 Kg.), al imponerse en forma amplia en el combate sostenido en el ring de la Federación Mendocina de Box ante crecida cantidad de público.

Un pasaje del combate sostenido anoche entre el mendocino Manuel González y el campeón argentino Osuna.

Dos jurados —los señores Aldo Silvi y Héctor Monjo— acordaron la victoria al mendocino, en tanto el señor Atanasio Pimenides, en un fallo desconcertante, vio igualados los méritos de los contendientes.

El triunfo del invicto profesional mendocino, anoche fue consagratorio por lo amplio. Sus 23 años rebasaron con exceso la veterania de Osuna, que el próximo 2 de setiembre cumple 36. Prácticamente el ganador no respetó lo mucho que sabe el campeón. Luego de los primeros asaltos que no arrojaron ventajas para ninguno, tuvo premio el pertinaz ataque de nuestro comprovinciano. Sus golpes en la zona baja le dieron sus frutos. Osuna muy especulativo, buscando conservar oxigeno para el final, se encontró desbordado. Sin embargo el dueño del pantalón blanco se las compuso para igualar el sexto y noveno rounds, aunque sin salir al medio del cuadrilátero. Volvió a privar luego González en el punteo, como consecuencia de su ataque, y por momentos se vio a su rival muy preocupado. Se llegó así al round final donde sólo se acordó el campeón de ir en busca de González, produciéndose entonces intercambios de golpes. González con el triunfo prácticamente en sus manos no arriesgó mucho. Fue éste el único asalto en que Osuna consiguió ganar. En síntesis, un gran triunfo de Manuel González. Quizás, el mejor de su brillante carrera, dados los pergaminos que lucía el profesional de Concordia. Muy bien en su arbitraje el señor Enrique Rodríguez Quero.

Por puntos venció el chileno Calderón (56.500 kg.), al mendocino Luis Cortez (57 Kg.) en un combate que no llegó al tiempo pactado. En la séptima vuelta el trasandino sufrió una herida en su ceja izquierda. El juez solicitó las tarjetas a los jurados quienes muy dubitativos tardaron en entregarlas lo que no fue del agrado del concurso. Otro tanto resultó para el segundo principal de Cortez, señor Diego Corrientes que esteriorizó abiertamente su desagrado al conocerse el fallo. Del enfrentamiento digamos que Calderón en el instante del desenlace tenía amplias ventajas. Arbitró el señor Ruggiero Gianfranceso. Bien.

Preliminares — Categoría liviano, José Celayes (Tunuyán) venció por puntos a Francisco Galdame (Firpo). Mediano júniors: Alfredo Sosa (Tunuyán) y Jorge Salgado (Firpo) igualaron. Jueces los señores Raúl Nahim y Francisco Damián Morillas en muy buena forma. Recaudación: $ 350.000.

Gimnasia citó a jugadores de inferiores

Gimnasia y Esgrima citó para hoy a las 12.45, en la plaza San Martín, a los jugadores de 6ª y 5ª "A", para ser trasladados a Maipú. Mañana, a las 7.45 se reunirán en el mismo punto los jugadores de 7ª y 8ª "A" divisiones, también con el mismo objeto.

La cuarta división ha sido convocada en el club para las 12.45 de mañana.

Farmacias de turno en la región de Cuyo

PROVINCIA DE MENDOZA

Capital. — Hasta las 24: "Chile", Las Heras 501, Tel. 214223y 214119; "Uspallata", Jorge A. Calle 704, Tel. Tel. 256480; "Santo Domingo", F. L. Beltrán 101, Tel. 214445. Día y noche: "San Martín", San Martín 677, Tel. 291547; "Buenos Aires", San Martín 2802, Tel. 214438.

Policlínico Fleming: Tel. 241810 y 245792.
Hospital Central: Tel. 240063, 245287 y 248600.
Hospital Emilio Civit: Tel. 250000 y 216320.
Hospital Ferroviario: Tel. 252600.
Hospital El Carmen: Tel. 220279 y 220803.
Servicio Sacerdotal Nocturno: de 21.30 a 6.30, Tel. 255654.
División Bomberos: Tel. 244888.
Comando Radioeléctrico de la Policía: Teléf. 244444.

Godoy Cruz. — Hasta las 24: "Rivadavia", Rivadavia 1, Tel. 220674; "Española", San Martín 1163, Tel. 221230; "La Fe", Pellegrini 1363, Tel. 29094. Día y noche: "El Globo", Perito Moreno 1096, Tel. 220270; "Estrella", Rivadavia 1599, Tel. 220377; "Mesura", Cayetano Silva 1547, Tel. 225694.
Las Heras. — Hasta las 24: 'Mayo", San Martín 1305. Tel. 214454. Día y noche: "Oro", Doctor Moreno 2699, Tel. 252021.
Guaymallén. — Hasta las 24: "Lilian", Dorrego 435, Tel. 290996; "Rosario", Bandera de los Andes 1470, Tel. 260068; 'Nihuil", Godoy Cruz y Féliz Suárez, Villa Nueva. Día y noche: 'Royal", Alberdi 1266, Tel. 251379; "Cabildo". Cabildo 493 Barrio Santa Ana, Tel. 260069; "San Roque". Carril Nacional 7002 Rodeo de la Cruz, Tel. 3; 'Bermejo", Carril Bermejo s/n., Tel. 260209.
San Martín. — Hasta las 24: 'Del Carmen", de 9 de Julio 475, Tel. 21096. Día y noche: "Del Siglo", Alem 133, Tel. 21405.
Luján de Cuyo. — Día y noche: 'Luján", S. Peña y J. P. Norton, Tel. 980746.
Maipú. — Día y noche: "Ozamis", San Martín 11, Tel. 972054.
Gutiérrez. — Hasta las 24: 'Estación", 6 de Setiembre y Maza, Tel. 972625. Día y noche: "El Globo". Ozamis 501, Tel. 972207.
Junín. — Día y noche: "Del Pueblo", Mitre 234, Tel. 8.
Rivadavia. — Día y noche: "Lamadrid", Lamadrid 623.
La Paz. — Día y noche: "Las Chacritas", Belgrano y 25 de Mayo, Tel. 36.
Tunuyán. — Día y noche: "Sáenz", San Martín 970, Tel. 2019.
Tupungato. — Día y noche: "San José", Belgrano 598, Tel. 6052.
Eugenio Bustos. — Día y noche: "San Antonio", G. Cano y Arenales, Tel. 17.
La Consulta. — Día y noche: "La Consulta", San Martín 568, Tel. 1.
Santa Rosa. — Día y noche: "Santa Rosa", Ruta 7 s/n., Tel. 27. **Las Catitas:** "San Andrés", Ruta s/n.; 'Las Catitas". Av. Eulalia Calderón s/n. **La Dormida:** "La Ruta", Ruta 7 s/n.; 'Del Pueblo", Av. Remo Falciani s/n., Tel. 22.
Villa Atuel. — Día y noche: 'Lourdes".
San Rafael. — Día y noche: "Mayo", Hipólito Yrigoyen y Buenos Aires, Tel. 24050; "García", avenida El Libertador 212, Tel. 24366.
General Alvear. — Día y noche: "Central". Bartolomé Mitre 668, Tel. 2996.
Malargüe. — Día y noche: "San Daniel".

PROVINCIA DE SAN JUAN

Capital. — Hasta las 24: "Don Bosco", avenida Rawson 699 Sur, Tel. 29900; 'Molina", Necochea 1221 Norte, Concepción; 'Santa Rita", Mendoza 301 Villa Rachel, Rawson; "Roca", 9 de Julio 487, Tel. 24530. Día y noche: "Plana", Rivadavia 98 Este, Tel. 24552; "San Juan", avenida España 1467 Sur. Tel. 28366; "Rivadavia", Ameghino Norte, Tel. 22320; "Formosa", Salvador María del Carril 621 Norte, Tel. 260005.
Caucete. — Día y noche: "Carvajal", Boulevard Sarmiento 353, Tel. 61025.
Pocito. — Día y noche: "De Luján", ingeniero M. Zalazar s/n., Tel. 69.
25 de Mayo. — Día y noche: "Chirino", Av. San Martín y R. Barrera, Tel. 12.
Albardón. — Día y noche: "Luna".
Jáchal. — Día y noche: "Del Pueblo".

PROVINCIA DE SAN LUIS

Capital. — Día y noche: "La Facultad". Junín 858; "Ponce", Belgrano y Caseros; "Los Barrios", San Juan y E. Adaro, Tel. 4152; "Leo", San Martín 1084, Tel. 3243.
Ciudad de Mercedes. — Día y noche: "Lavalle", Pedernera 500, Tel. 2388; "Barrio Pringles", Hipólito Yrigoyen y Suipacha, Tel. 1471; "Santa Pau", General Paz y Doctor Zavala Ortiz, Tel. 1564.

XXX Gran Premio "Vendimia"

La clasificación se realizará en la fecha

En el autódromo General San Martín, en Papagallos, se desarrollarán hoy, a partir de las 15 las pruebas de clasificación correspondientes al XXXº Premio Vendimia de turismo nacional, categoría "B" y "C", que ha organizado el Automóvil Club Mendoza, con punteo para el campeonato argentino y que se realizará mañana desde las 15.30.

En la víspera, pese a la lluvia, fueron muchos los pilotos que llegaron hasta el circuito "General San Martín" para poner a punto sus máquinas, pero sin mayores exigencias.

Circunstancias especiales darán una nueva tónica, dado que el escenario de los Papagallos y las competencias de turismo nacional clases "B" y "C", serán puestos a punto para ofrecer un real espectáculo. El autódromo habilitará un nuevo circuito y la CADAD un nuevo reglamento para prohibir la "chupada", "tandem", etc.

La puja, clásica desde hace muchos años, de las tradicionales marcas Peugeot y Fiat, por lograr la supremacía en la categoría estará otra vez latente. Las fábricas Fiat y Peugeot nuevamente han evaluado toda suerte de intereses. Los pilotos de la marca citada en primer término esperan ansiosos la competencia de mañana en el circuito General San Martín. A no dudar, Ricardo Zunino, Esteban Fernandino y Carlos Juárez desean repetir lo del año pasado durante la disputa del segundo premio "Fosforito Fernández"; por otro lado, "La vuelta de la Manzana" fue difícil para los Fiat. Ahora García Veiga tiene 56 puntos, Paco Mayorga 40 y en el quinto lugar del campeonato están Fernandino y López, con 24 puntos.

Accesos

El Automóvil Club Mendoza, como inauguración, presentará en oportunidad de esta carrera los accesos 1 y 2 íntegramente pavimentados y con ello facilitará el ingreso de los aficionados hasta el interior del circuito, ocurriendo lo mismo con el número 3, hasta donde llegarán los colectivos que cubrirán el servicio de la línea 15, por su recorrido habitual y salida de coches de refuerzo desde plaza Independencia.

Entradas

Dado el monto de premios a repartir —104 millones de pesos moneda nacional— el costo de la entrada para presenciar la prueba del domingo, ha sido fijada en 150 pesos, mientras que para la prueba clasificatoria es de 50 pesos.

Homenaje

Mañana, la Asociación Cuyana de Pilotos y Preparadores de Autos de Carrera, rendirá su primer homenaje póstumo al volante Nelson Poggio, que fuera campeón cuyano de automovilismo clase "B". El acto se cumplirá frente al mástil del Autódromo General San Martín donde será descubierto un monolito en su memoria.

Nómina

Esta es la nómina de corredores que intervendrán en el Gran Premio Vendimia: clase "B": Favret, Pereyra, Cañadas, Eggers, Breard, Serafini, Pinetto, Massei, Bonomo, Macaño, Osvaldo y Jorge Moressi, Orrego, Caldarella, Miqueo, Bongiovanni Díaz, Rizzutto y Daray; clase "C": Zunino, Fernandino, Juárez, Quesada, Veiga, Carlomagno, Mayorga, López, Pisandelli, Iglesias, Porchetto, Rodríguez Marzilli, Maggi, Zampa, Abdala, Basile, Cruz y Daray.

Anoche se esperaba la lista de inscriptos en CADAD.

Revisaciones

La revisación médica a los pilotos se llevará a cabo en la Dirección Municipal de Deportes, Palacio Municipal, hoy de 10 a 13 y la técnica se realizará en el autódromo "General San Martín, desde las 10.

Turismo de Carretera mañana, en Tupungato

Con la organización del Aero Club Tupungato, habrá mañana un festival automovilístico reservado para máquinas de turismo carretera y turismo especial. El festival tendrá como escenario el autodromo "Nicolás Vila" y el trofeo que estará en juego se denomina "Termas de Tupungato". La iniciación de las pruebas está prevista para las 15.

La reunión comprende competencias en las especialidades: turismo especial categoría "A", hasta 850 cc. libre preparación y turismo carretera cuyano.

En la primera prueba participarán: R. Chilotti, Juan González, Víctor Fuego, Raúl Parra, Eduardo Lloret, Juan Carlos Alonso, Jorge Larroust, Pedro Angelini, Alejandro Antonicheli, Aldo Palmeiro, Jorge Catania, Jorge Bustos, Hugo Ahualli, Héctor Ponce, Julio Quintana, Carlos De Biassio, Héctor Llovel y H. Bucci.

En turismo carretera se han anotado: Carlos Mazzeo, Juan Manuel Basco, Enio Calzetti, Oscar Penachio, Daniel Di Césare, Oscar Colombo, José Ramón Ragona, Jorge Pérez, Luis Stabio, Carlos Zocco, Juan García, Justo Romera, Luis Magini, H. Jorge Roux, Jorge Suárez, Darío Iglesias y Oscar Dambolena.